

Udgaar i Allinge-Sandvig.

Olsker, Rutsker, Bø og Klemens.

Ansvarshavende Udgiver:
Otto Gornitzka. - Telefon 74.
 Trykt i Allinge Bogtrykkeri

Nr. 325

Alm. Annoncer 10 Øre pr. mm, efterf. Gange 8 Ø.
 Forretningsann. 8 - 6 Ø.

Fredag den 11. Maj

Annoncer og lokalt Stof maa være indleveret
 senest 2 Dage før Bladet udgaar.

1934

Biernes Foraarsudvikling.

Af Arkitekt Chr. V. Christensen, Maribo.

-0-

II

Ved Biavlerens Foraarseftersyn, der kun maa ske paa en lun, stille Solskindsdag med mindst 12 til 15° C. i Skyggen, gælder det om ikke at afkøle Lejet mere end højst nødvendigt. Saa snart et Dækbrædt bliver løsnet over Bierne, vil der opstaa en meget stærk Luftcirkulation, idet den varme Luft gaar bort foroven, og kold Luft strømmer ind gennem Flyvehullet, hvorved Yngeltavlerne afkøles, og man kan hurtig lukke saa megen Varme ud, at Bierne er for længe om at faa Varmen op igen, og dette kan blive til megen Skade for Yngelen; hvorfor man maa sørge for ikke at have mere Aabning over Bierne, og ikke bruge mere Tid end lige højst nødvendig.

Ved et for tidligt Eftersyn og brutal Gennemgang af Vinterlejet før Bierne er kommet helt i Arbejde, er der stor Fare for, at de bliver nervøse og urolige, og de vil da indnøgle og dræbe Dronningen. Det samme Forhold kan forøvrigt indtræffe midt om Sommeren i en Periode med daarlig Træk. Det er et uforstaaeligt Træk i Biernes sammensatte Samfundskarakter, da de i Almindelighed viser Dronningen den mest rørende Respekt og Æmhed, og til enhver Tid er rede til at ofre Livet for hende, og bagefter vil de da ogsaa sørge over Drabet i flere Dage. Men det er et Forhold, som Biavleren gør klogt i at tage Hensyn til.

Den største Frygt, man nærer for sine Bier om Foraaret er, om de er kommet over Vinteren, uden at Dronningen er død eller har taget Skade. Derfor er mange Biavlere tilbøjelig til at lukke for tidligt op, for at faa dette undersøgt; men derved kan man skade Biernes fremtidige Udvikling.

Hvis Bierne paa lune Solskindsdage i Foraarsmaanederne arbejder flittigt og kommer hjem med meget Blomsterstøv, er der meget ringe Sandsynlighed for, at de er dronningløse. En god lagttager vil ogsaa kunne konstatere, om Bierne bærer afgnavede Cellelaag fra Yngelen ud gennem Flyvehullet. Ser man blot et af disse smaa, runde Cellelaag paa Flyvebrættet, er man sikker paa, at Dronningen er i Virksomhed.

Frygter man for, at Stedet er dronningløst, trækker man Tavlerne een for een tilbage, og derved konstaterer, om der er Yngel. Er der ikke Yngel i de af Bierne tættest besatte Tavler, og man af den Grund frygter, at de er dronningløse, eller har en værdiløs Dronning, kan man fodre med en lun-

ken Sukkeropløsning og Honning f. Eks. 1/4 kg Honning og 1/2 kg Melis til een Litter Vand. Hvis der i Løbet af 3-5 Dage endnu ikke er Æg eller Yngel i Tavlerne, er der Sandsynlighed for, at Familien er dronningløs. Man kan derfor gennemse Stedet nøje og fjærne den eventuelle værdiløse Dronning, hvorefter man forener den dronningløse Familie med en anden Familie, da det som Regel ikke betaler sig at hjemkøbe en ny Dronning til den, idet det er gamle overvintrede Bier, som nødig modtager en ny Dronning, og selv om dette sker, vil de i Regelen udvikle sig saa langsomt, at de ikke kan naa at blive kraftige til

Biernes Arbejde. Dette kan man, dels ved at fodre med tyndt lunkent Sukkeropløsning (1/2 kg. Melis til 1 a 1 1/2 l Vand), eller hvis der er, som der bør være, rigeligt med forsejlet Foder i Tavlerne, ved at skrælle lidt i disse, blot der kommer Hul paa Forsejlingen, vil Bierne arbejde med Foderet og bære det ind i Yngellejet, det giver Varme og Aktivitet, og animerer til større Yngelansætning. Er der knapt med Foder i Tavlerne bør der fodres; der er mange Larver og unge Bier, der skal have Mad hver Dag, og Børn har som bekendt en god Appetit.

Der er et gammelt Ord, der siger: „Naar Tjornen staar som

Gang, som de maaske slet ikke kan magte.

Er der tilstrækkeligt med Forraad og mange unge Bier i Stedet, og naar Vejret er saadan, at det tillader Bierne at arbejde, vil den indsatte Tavle være udbygget paa faa Dage, og man kan vedblive at give Bierne Vokstavler, saa hurtigt de indsatte bliver udbygget og fyldt med Æg. Man bør for at sikre Fornyselsen af Tavlerne i Yngellejet sørge for at faa anbragt mindst 3 nye Tavler foran ved Flyvehullet hvert Aar. Men nu gælder det om, at Bierne har rigeligt med Forraad, ellers maa der fodres. Der maa aldrig være mindre end 3 kg hos hver

hende gaa i Aleen, hvorfra hun snart efter skraaede over Gaden for at tage Turen ind igennem Frederiksberg Have. En pludselig Indskydelse fik ham til at følge efter, skønt han ikke havde den mindste Anledning til at gaa bag efter. Han kunde bare ikke andet. Han maatte følge efter — kunde ikke nøjes med at se hende dette flygtige Øjeblik; dertil var han for indtaget i den yndefulde Skikkelse, som han her saa for første Gang.

Hun standsede ved den store Plæne lige for Indgangen. Og han gjorde det samme med den Tanke: Hvad mon hun egentlig ser der? For saa langt han kunde se, var der kun gult Græs og tørre Kviste som Stormen havde pisket ned fra Trætoppene.

Langt om længe opdagede han, at den unge Dame med stor Interesse betragtede nogle smaa Spirer, som fittede op af den fugtige kolde Muld. Det var altsaa det, der fangede hendes Opmærksomhed. Hun saa efter Foraarets allerførste Budbringere! Og de var altsaa allerede kommen.

Han troede for ganske sikkert, at det var for tidligt, de vovede sig frem, for i Dag var det først Kyndelmisse. Ganske vist skinde Solen helt varmt herinde. Og Støren var kommen. Men i Gaar var der falden Sne — enkelte smaa Byger —, hvoraf Sporene dog slettedes omtrent med det samme herinde i Byen. Udenfor Byen derimod laa Sneen i store Dwynger og lammede Trafikken. Hvem turde vel saa fæste Lid til Foraaret, selv om det levende, dejlige Foraar stod her ved Siden af ham og gjorde ham saa glad og lys i Sind.

Derhjemme havde han siddet mellem sine Tegninger og været rigtig gnaven og sur. Derfor havde han besluttet sig til at gaa en Tur, skønt han egentlig slet ikke havde Tid til det. Men Solskinnet havde nu lokket ham, og hvor var det forfriskende endelig at se lidt Sol. Det undlod ikke at gøre sin Virkning paa En. —

Han gad vide, hvad den unge Dame stod der og tænkte paa? Det var vel ikke alene Blomsterspirerne, der var Genstand for hendes Tanker. Hendes Blik var saa fraværende.

Meget muligt, at hun længtes efter Foraaret; hvem gjorde vel ikke det! Man syntes jo hvert Aar at Foraaret skulde komme med noget nyt. Men han troede nu nok, at der var noget andet, der optog hendes Tanker.

Nu gik hun, og valgte Vejen til højre for Indgangen.

Han havde den største Lyst til at følge hende for endnu lidt at kunde nyde det oplivende Syn af hendes Skikkelse. Skulde han gaa samme Vej? Nej! Det kunde se

Fortættes Side 4.

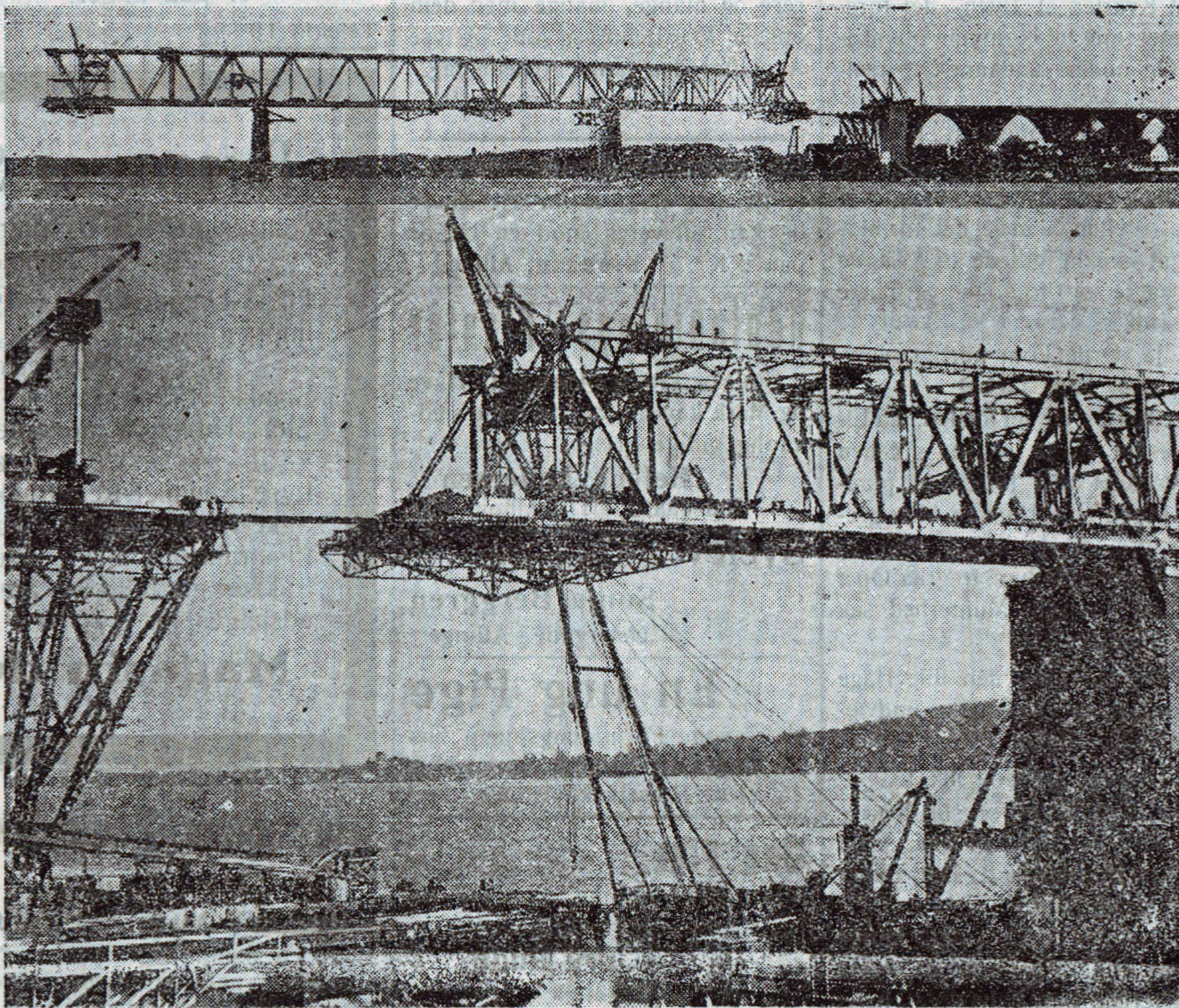

Et Par Billeder fra Lillebæltsbroen, hvor Arbejdet nu skrider rask fremad. Man er nu naaet midt ud i Bæltet med den vældige Bros Overbygning.

Hovedtrækket; hvorimod de kan blive til megen Gavn i en anden Familie med en god Dronning. Een kraftig Familie kan nemlig give meget større Udbytte end flere svage.

Det hænder undertiden, at Dronningen dør om Foraaret efter at Yngelansætningen er begyndt. Familien vil da være i naturlig Udvikling med unge Bier, og hvis man opdager Dronningtabet i Tide, kan Samfundet nok reddes ved at give dem en ny Dronning.

Biavlere, der bor i Egne med tidligt Hovedtræk, som Regel i første Halvdel af Juni, maa gøre alt, hvad de kan, for at faa fyldt Staderne med Bier til denne Tid. I Maj Maaned, naar Foraarsvarmen rigtig sætter ind, skal vi helst have opført henimod 3000 Arbejderbier i Døgnet, og her kan det være gavnligt, at skynde lidt paa

en skimlet Hest, saa bygger Bierne bedst. De mange unge Bier i Stedet skal, efterhaanden som Solen stiger paa Himmelen og skaber Varme i Luften og Nektar i de tidlige Blomster, have noget at bestille inden de bliver Trækbier. og Naturen fornægter heller ikke sig selv her; den forlanger Udvikling af alt ungt Liv og Byggetrangen vaagner hos Bierne. Naar det bliver tilstrækkeligt varmt i Vejret, og naar Bierne paa Dage, der tillader Trækbierne at flyve ud, halvt besætter den bageste Tavle, kan man give dem en Kunsttavle. Denne anbringes foran eller bag ved Yngellejet; dette maa aldrig skilles ved at sætte en Tavle ned mellem Yngeltavlerne, idet det skaber Uorden for det grænseløst ordenselskende Samfund, og det betyder jo ogsaa en hel Tavles Udvidelse af Yngellejet paa en

Familie.

Der er blevet sagt, at flere Bifamilier dør af Sult i Maj Maaned, end hele den øvrige Vinter, og dette kan sikkert have sin Berettigelse, da der i mange Egne af Landet er meget sparsomt med nektarydende Planter lige til Hovedtrækket begynder, og dog kan Egnen være udmærket for Biavl, naar blot Bierne bliver passet rigtig. At Bierne dør af Sult skyldes udelukkende mangelfuld Pasning, og der er en Utilbørighed, der langt fra tjener Biavleren til Ære.

Oldemors Kniplingstørklæde.

Af Olga Petersen.

Hendes Gang var svævende og let, næsten sylfideagtig, forekom det Arkitekt Blom, da han saa

