Ugeblad og Annoncetidende
Ansvarshavende Udgiver:
Otto Gornitzka. = Telefon 74.
Trykt i Allinge Bogtrykkeri

Udgaar i ca. 3500 Eksemplarer
til alle Hjem i Allinge-Sandvig,
Gudhjem, Østerlars, Haste
Olsker, Rutsker, Rø og Klemens.

Nr. 4 | Alm. Annoncer 10 Øre pr. mm, efterf. Gange 8 Ø. Forretningsann. 8 - - - - 6 Ø. | Fredag den 27. Januar | Annoncer og lokalt Stof maa være indleveret senest 2 Dage før Bladet udgaar. | 1928

Hjem.

Som enj moersjøger Unga
hår jå lajntad långa År —
Lanned, vor min Vagga gongad.
drår maj vor jå går å står.
Dina Kløpper, dina Dåla,
dina Brødder, grønne Såla,
Strån, vor Sjøna brød å rongad,
alri maj å Minje går

Haved, Haved, når det stormar,
å de slår mod Kløppan højt,
koger inj i Skår å Rævner,
slås itu te Skom å Sprøjt.
Vinjen izkojl bider, brænjer,
Vædan tæt for Synet stjænjer —
Fåulaskræj i Såu å Dønninj
Hav å Hæmmel alt i et.

Lajntad, lajntad hår jå lænje —
alri fånt jå Ro nånjstå,
ena dær, vor jå hår hjemma,
va jå lokkeli å glå.
Om'ed båra så e Drømma,
Kjijler sprinja op å strømma,
Framtid spirar i dit Gjemme
unje Strå å vizna Blå.

Dina friska, grøna Ænja,
vor saa mången Blomst vi fånt,
delde søda runja Jorbær,
mens vi flætte å vi bånt.
Mariblommer — Mariblommer,
vijla Roser i Sjærsommar —
Biens Sorr i Sol å Grantvær —
Kvæjed brølde lyt å lånt.

Hådrivhjem jå hør så ofta
Gjenly å, når Soln går ner.
Sproged for mit Øra tonar,
sjunga sæl jå må ble ver —
Ørn di ligja på min Tonga,
sjunga må jå, sjunga — sjunga —
Glæ å Trøst, som alt forsonar,
strømmar fra dinj Hæmmel ner.

Elna Schöne.

Bornholmsk.

— o —

I.

Sammen med og til Dels sammenhængende med den i de senere Aar voksende Hjemstavnsfølelse har der her paa Landet ogsaa vist sig en voksende Interesse for vort bornholmske Sprog. Den har baade givet sig Udslag i og er blevet næret bl. a. af de bornholmske Skuespil og af forskellige Smaating, der er fremkommet paa Tryk, idet fødte Skribenter som Karl M. Kofoed, Peter Dam, K. A. Petersen, Chr. Stub-Jørgensen, Hans Hjort, H. K. Kofoed og navnlig Elna Schöne har benyttet Sproget ikke bare som tidligere almindeligt til Sjavs å Narravarkj, men til at sige noget virkelig smukt eller udtrykke alvorlige Tanker, ja, endog religiøse Stemninger som i Elna Schönes Åndelia Sånga.

En stor Del af Æren for, at Sproget er kommet med i denne fremvoksende Interesse, tilkommer vistnok P. Møller, Gudhjem, der i sin Bog „Det bornholmske Sprog" (udk. 1918), i Foredrag og i Bladartikler gentagende har søgt at henlede sine Landsmænds Opmærksomhed paa vort Sprogs Egenart (et Sprog! — ikke en Dialekt), dets Rigdom paa Udtryk og Former, men først og sidst paa dette, at det er vort Sprog, og at vi alene af den Grund bør holde det i Hævd og i Ære som vort dyreste Arvegods. Navnlig er Møller draget til Felts imod den om sig gribende Tilbøjelighed til at blande rigsdanske eller halvdanske Ord ind i Bornholmsken eller paa anden Maade forvanske denne saa at der fremkommer et komisk forkvaklet Sprog, der lyder lige grimt i sjællandske, jydske og bornholmske Øren.

Vore gamle Ruiner og andre historiske Minder værner vi om, vore gamle særegne Bygningsmaader har vi saa smaat begyndt at faa Øjnene op for og glædes ved, vore gamle Folkedragter, Møbler og Brugsgenstande, vore Slægtsforhold og Fædrenes Skikke og Levevis — alt dette tager vi Vare paa og søger vi Oplysning om; er det saa ikke rimeligt og selvfølgeligt, at vi elsker og værner om vort Sprog, Fars og Mors Sprog, det, der mer end noget andet knytter os sammen og kendetegner os som det, vi er. Jo, Møller har Ret, og skal vi bevare de Værdier, som Sproget har for os, da er det ikke tilstrækkeligt, at vi giver det en Plads indenfor vor Interesses Grænser Side om Side med Ruinerne og Folkedragterne og vore gamle Redskaber. Disse døde Ting kan vi gemme i vort Museum; men saaledes kan vi ikke gemme vort Sprog. Vi kunde gemme nogle Grammofonplader som I. P. K. har foreslaaet, og for alle Tilfældes Skyld vilde det være rigtigt at gøre det snarest. Men Sproget — det lever — eller dør.

Det afhænger af os, den nulevende Slægt, om det skal leve eller dø.

Mange af Sprogets Ejendommeligheder, som er ved at forsvinde, staar endnu til at redde.

Hvis vi vil, kan vi give vore Efterkommere et Sprog i Arv, der er en hel Del bedre og renere end det, de fleste af os fik i Arv.

Vil vi ikke — ja saa fortjener vi vel ikke længere at have vort eget Sprog.

R.

Gelius Lind.

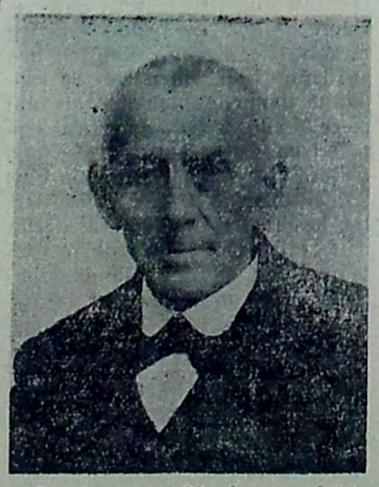

Søndag den 29. Januar fylder en kendt skattet Allinge-Borger Snedkermester Gelius Lind, 75 Aar.

Lind er Gaardmandssøn, født i „Bækken" i Olsker Sogn. Fødegaarden med det ejendommelige Navn havde paa daværende Tidspunkt et Areal paa 62 Tdrl. Agerjord.

Paa „Habbedam" i Olsker tilbragte Lind 20 Aar af sit Liv, først som Bestyrer i 2 og senere som Ejer i 18 Aar. Gaarden overtog han efter Svigerfaderen Peder Kloe.

Mens Lind boede paa „Habbedam", kom Spørgsmaalet om et Andelsmejeri stærkt paa Tale. Der blev udsat et Udvalg, hvori Lind fik Sæde, til at arbejde med Sagen. Der var stærkt delte Meninger om, hvor Mejeriet skulde ligge. Nogle holdt paa Bakkegaardsengen ved Dalesmed-Huset, andre paa et Areal ved Sjællemosen, Gelius Lind sammen med Resten mente, man burde købe Emil Bohns Mejeri i Allinge. Det sidste blev vedtaget. Denne Beslutning har været til stort Gavn for Byernes Befolkning hernede, der altid kan faa friske Mejerivarer, og ikke mindst for Mejeriet selv, der har stor Omsætning fra egen Butik til betydelig højere Priser, end Varerne ellers kunde udbringes til.

Lind er det eneste nulevende Bestyrelsesmedlem fra den Periode og havde den Glæde at være indbudt til Mejeriets 35aars Jubilæum for kort Tid siden.

Forholdene førte imidlertid med sig, at Lind solgte Gaarden og flyttede til Allinge, hvor han løste Borgerskab som Snedkermester. Som den meget indsigtsfulde og haandsnilde Mand, han er, nøjedes han ikke med at bruge Saven og Høvlen alene; men gav sig navnlig meget af med Glarmesterarbejde og særlig, naar dette var udover det almindelige. Han har saaledes støbt en Mængde Blysprosser til Vinduer og derefter glaset disse. Lind har desuden været en Mester i at reparere Musikinstrumenter og er det endnu. Ja, selv Smedefaget er han ikke ukendt med; men har smedet og hærdet ypperligt Værktøj, f. Eks. Knive. Nu paa de gamle Dage er Drejerarbejde for det meste hans Sysselsættelse, det svarer bedst til hans Kræfter.

Det fineste Arbejde og det, som Lind selv sætter størst Pris paa, er vel nok de ikke saa faa Chatol, der under Krigen udgik fra hans Værksted og vakte Beundring hos alle, der havde Lejlighed til at se dem.

En vældig Nimrod har Lind altid været og en Mængde Ræve og et Utal af Harer har maattet bøde med Livet for hans velrettede Skud.

I sin Fritid dyrkede Lind særlig Musikken og var i sine Velmagtsdage en fin Violinist, der var meget søgt som Spillemand paa Bondegaardene. Dette gav Stødet til, at Lind nedskrev Noderne til alle de da brugte Danse, og hans Samling af Melodier til vore bornholmske Danse er sikkert enestaaende.

Det mest udprægede Karaktertræk hos Gelius Lind er hans store Tjenstvillighed. Enhver, der ønsker et godt Raad eller en Haandsrækning med et Stykke Arbejde, gaar aldrig forgæves til Lind, og han har altid god Tid til at give den grundigste Forklaring.

At Lind nyder almindelig Anerkendelse i sin By, fik man et fuldgyldigt Bevis for, da den nye Sparekassebygning for et Par Aar siden skulde rejses; thi da var der Tale om at antage Lind til den vellønnede og ærefulde Stilling som Tilsynsmand med Bygningen. Lind maatte dog paa Grund af Svagelighed frabede sig dette.

Til Lykke med Højtidsdagen.

H. P.

Kronprins Frederik.

I disse Dage rejser Kronprins Frederik til Sverige. Fornylig har Kronprinsen været i London. Og hver Gang vor populære Kronprins begiver sig paa Vej til fremmed Land, har Rygterne travlt med at fortælle om forestaaende Forlovelse med en af det fremmede Lands smukke Prinsesser. Vi skal ikke deltage i dette Rygtesmederi i Anledning af Kronprinsens Rejse til Broderlandet — men derfor kan det jo godt være, at naar han vender hjem, at han har truffet sit Valg. Ovenfor bringer vi det sidste Billede af Kronprinsen, taget under hans Besøg i London, hvor han vandt alles Hjerter.

Allinge-Sandvig Budget.

— o —

For dem, der tænker, vil der være rejst Stof til at anstille Betragtninger over, at 1. Behandling af dette i Byraadet (ifølge Referatet i „Bornholms Avis") kun giver 2 Medlemmer af den socialdemokratiske Gruppe (Alfr. Pedersen og Vald. Olsen) Anledning til et Par kritiske Bemærkninger om Tilskud til Militærmusikken og Lønningsposten. Alle de andre Medlemmer har aabenbart ikke noget at bemærke i første Omgang; men man har naturligvis Lov til at haabe at det kommer ved 2. Behandling. Derimod giver det straks Borgerforeningens Bestyrelse Anledning til Fremsættelse af 19 Ankeposter, og Emnet er dog hermed langtfra udtømt; der kunde med Berettigelse være fremsat dobbelt saa mange.

Byraadet vil gerne have, at vi andre skal tro, at det alene ved, hvorledes det hele skal ordnes, og at Offerlammene bare har at tie og samtykke. Ret beset behøves der ikke særlig Statsmandskløgt til at forestaa Kommunens Husholdning. Det er da heller ikke Forstanden, der her skal ankes over, men derimod Viljen eller maaske snarere Skaljen? „Viljen" er et ubestemt Begreb og kan let forveksles med „Ønsket;" men den haarde, uomgængelige Nødvendighed: „Du skal!" gælder mere, gælder uvægerligt, ubarmhjertigt og ubetinget. Det havde været saa opmuntrende, saa forfriskende for den smægtende Ørkenvandrer, at høre blot et enkelt Mandfolk i Byraadet sige det forløsende Ord: „Udgifterne skal ned." Men desværre er Mandfolk en yderst sjælden Vare, og desuden en Vare i ringe Kurs nutildags, og vel ganske særligt i vort „ærede" Byraad.

Udenfor Byraadet og dettes priviligerede Kreds af Leverandører o. lign. findes der ikke en eneste stræbsom, hæderlig Borger, der bestræber sig for, at hver især skal have det, der med Rette tilkommer ham, der ikke af det oprigtigste Hjerte, ikke alene ønsker, men kræver, at Udgifterne skal ned. Byraadsmedlemmerne er ikke uvidende herom. Det er deres Pligt at rette sig efter Borgernes Krav, naar det almene Vel kræver det; men dette synes ikke at betyde noget for dem. Private Interesser og Partiinteresser betyder for dem langt mere end Kommunens Vel og Trivsel.

Borgerforeningen kræver — og den er her utvivlsomt i Overensstemmelse med det almindelige Krav — at Kommunen administreres ganske efter de samme Principper som en fornuftig privat Husholdning eller Forretning, ɔ: der gaas ud fra en bestemt Indtægt, og saa maa Udgifterne i

hvert Fald ikke overstige den bestemte Indtægt.

Skatten er for høj — meget for høj — det er der ingen Uenighed om. Nuvel — den skal altsaa sættes ned, vel at mærke den skal ned!

Byraadet skal altsaa vedtage, at Skatten skal sættes ned, og at Udgifterne beregnes derefter.

Det skal indrømmes, at Staten paatvinger Kommunen haarde Udgifter, som ikke er til at komme uden om; men alt det andet maa saa indskrænkes til et Minimum.

Man hører tidt den Udtalelse, at dette eller hint Beløb ingen Rolle spiller paa Budgettet. Denne Tankegang skal slaas ned. Hver en Øre spiller en Rolle. Paa militære Kontorer benyttes Bagsiden af andre Skrivelser og brugte Konvolutter vendes og bruges igen; men vort Byraad udsender de ubetydeligste Meddelelser paa hele Ark Papir af den fineste Stofklasse. Dette er typisk. Fint skal det være, men Papiret alene gør det saavist ikke, det styrker ikke Agtelsen og formaar ikke at dække over Elendigheden.

Undertiden siger man mig, efter iøvrigt at have udtalt Tilslutning til mine Anskuelser, at jeg er for grov og haard i min Agitation. Maaske er der flere, som mener dette uden at sige det. Byraadsmedlemmer, Borgmester, Kæmneren osv. er jo rare, elskværdige Mennesker, det er Synd at være saa haard ved dem. Jeg skal dertil sige, at ingen af dem har gjort mig noget som helst og at jeg privat ikke har det mindste imod nogen af dem. Det er udelukkende i deres Egenskab af Ledende i Kommunen, at jeg angriber dem, og i dette Øjemed forekommer mig Sprogets kraftigste Udtryk ikke for skarpe overfor en saa elendig Styrelse.

Aldrig nogen Sinde har Allinge-Sandvig Kommune været i saa slette Hænder. Slemt har det været før, men aldrig saa slemt som nu.

Rejste Bornholmerne i sin Tid ikke en blodig Opstand mod den lybske Høvedsmand Bernt Knop og senere mod de svenske Tyranner for deres Udsugelser. Hvor er de henne, Efterkommerne af de Mænd, der ofrede Liv og Blod for deres Medborgeres Skyld?

Bernt Knop, Schweder Ketting, John Burdon og Printzenskjold var dog alle rene Sinker i Sammenligning med Borgmester Larsen og hans Broderskab, hvad Skattepaalæg angaar.

Ja, Ordet „Skat" dækker ikke mere Begrebet. Røveri, Plyndring — eller for at tale mere moderne — Ekspropriation, Ophævelse af Ejendomsretten er Ord, der mere passer til at betegne den Udsugning, der nu finder Sted.

Og hvad gaar Pengene til, hvad faar vi for dem? Ja, at det er uhyre lidt, er der næppe nogen, der tvivler om. Pengene forsvinder — bort, bort, ingen ved hvorhen!

Jo, dog! — Om adskillige Tusinder ved vi bruges til Brænde. Hvad alt det Brænde bruges til, kan man undre sig over; men at det giver en særdeles god Fortjeneste til et herværende Byraadsmedlem — derom er ingen Tvivl.

Om andre — om ikke Tusinder, saa dog Hundreder, ved vi, gaar til Solderier paa Hotel Allinge; men om dette og andet i en følgende Artikkel.

Man kan undre sig og anstille Betragtninger over mangt og meget. Skal man f. Eks. rose Skatteyderne for, at de godmodigt, selvopgivende og opofrende uden at tage til Genmæle lader sig klippe ligesom Faar; og de brutale Klippere ikke blot nøjes med at klippe Ulden, men tager store Lunser af Kødet med? Eller skal man foragte dem som Trælle og umælende, der er viljeløse og sløve Redskaber i Tyrannernes Hænder?

Dem, der ikke vil regnes med til nogen af disse 2 Slags Borgere, men som frie Mænd vil have Lov til højlydt og bestemt at kræve deres gode Ret og slutte sig sammen om Arbejdet for at Sagkundskab, Arbejdsomhed og Sparsommelighed atter skal faa Hævd til bedste for det almene Vel — de melder sig ind i „Allinge-Sandvig Borgerforening," hvis de ikke allerede har gjort det.

C. E. KOEFOED.

Stormnat.

Vinden kommer,
og Bølgerne svulmer,
Skumflager fyger om Strand.
Skyerne vælter sig tunge
og mulmer
over det hærgede Land.

Stormen fra Vinterens Lande,
hvor Sneen
fyger paa Markernes Tavl,
fryser det ængstede Hjærte
— og Veen
synger om Husenes Gavl.

Hør, hvor det hujer
i blæstkolde Nætter
af den fortvivlede Vind:
Ensomheds Kval
fra Sibiriens Sletter
synger den ind i vort Sind:

Trækvinde svøber sig
hen over Gulve
koldt som den lurende Død.
Vindenes Kor er som
hylende Ulve
vilde af Sult og af Nød.

Tæt omkring Luerne
kryber vi sammen.
Verden er vild og besat.
Angst vore Hjærter
vi spejler i Flammen,
blafrende tændt i den
kværnende Nat.

Chr. Stub-Jørgensen.

Forlangt optaget!

—o—

Borgerforeningen har sendt følgende Brev til Byraadet:

Til Allinge-Sandvig Byraad!

Da Borgerforeningen har bragt i Erfaring, at den herværende Formand for Fattigudvalget, Amtsraadsmedlem og Byraadsmedlem Emil Holm, gennem et længere Tidsrum af Fattigvæsenet har modtaget Betaling for Kost og Husleje for en hos ham boende Mand mod dennes Vidende og Vilje under følgende nærmere Omstændigheder, kræver Foreningen at det ærede Byraad foranlediger Hr. Holms Forhold med Hensyn til Administrationen af Fattigvæsenet retsligt undersøgt, og Hr. Holm suspenderet fra sine kommunale Tillidshverv og Bestillinger saa længe Undersøgelsen staar paa.

Foreningen har faaet oplyst, at omtalte Mand har været berettiget til at tro, at han fik det usle Rum, som han beboede, og den Føde, han engang imellem i Ny og Næ modtog, naar der var Levninger fra Hr. Holms private Husholdning, dels som Betaling for Arbejde og dels af privat Godgørenhed fra Hr. Holms Side. Manden oplyser, at han nu og da tillige har modtaget mindre Pengebeløb for Arbejdet, og med Bestemthed ved, at han i hvert Fald een Gang har givet Hr. Holm 10 Kr. til Afdrag paa Huslejen, som vedkommende troede var 7 Kr. mdl.

Det er nu oplyst, at Hr. Holm, siden han modtog Pengene fra Fattigvæsenet, har sat Lejen op til 12,50 Kr. mdl.*)

Endvidere oplyser vedkommende, at han til Stadighed dels selv har købt Mad, dels faaet den andet Steds som delvis Betaling for tilfældigt Arbejde, og at han — navnlig om Sommeren — i længere Perioder overhovedet ingen Føde har faaet af Hr. Holm, uden at denne har gjort ham opmærksom paa, at han havde Krav paa Kosten hos ham hver Dag og uden at fortælle ham, at han dertil fik 1,25 Kr. om Dagen fra Fattigvæsenet. Disse Penge er altsaa ikke anvendt efter deres Bestemmelse.

Foreningen kræver Offentliggørelse af Undersøgelsens Resultat og anmoder om snarlig Besked, saafremt Byraadet ikke vil foranledige nævnte Undersøgelse, da Foreningen i saa Fald vil forsøge paa anden Maade at faa Sagen fuldt oplyst og eventuelt Hr. Holm draget til Ansvar.

Paa Borgerforeningens Vegne
C. E. KOEFOED,
Formand.

*) skal vistnok være 15 Kr.

Fra Uge til Uge.

—◊—

Den kommunale Vælgerforening

holdt i Tirsdags Aftes den ordinære Generalforsamling paa Forsamlingshuset Hammershus. Udover Bestyrelsen var desværre yderst faa Medlemmer mødt. Formanden beklagede de daarlige Tider og den ringe Interesse, der for Tiden var tilstede for Foreningen, hvis Medlemsantal nu var mindre end foregaaende Aar. Havde, da Borgerforeningen blev stiftet ment at det var bedst at ophæve „Den kommunale Vælgerforening", men da den kunde have sin Betydning ved kommende Valg, var det maaske bedst at fortsætte.

Regnskab og Beretning oplæstes og godkendtes.

Edv. Holm henstillede til Bestyrelsen at den lod sig genvælge, da Foreningen havde sine Opgaver at løse.

Formanden og Kassereren ønskede ikke Genvalg.

Efter foretagen skriftlig Afstemning naaede nedenstaaende størst Stemmetal:

Rentier Jørgen Grønbech.
Avlsbr. Sejer Kofoed, Sandvig.
Stationsforstander Kofoed.
Karetmager Larsen.
Avlsbr. Georg Holm.
Købm. P. C. Holm.
Bager Holm.
Smedem. Carl Pedersen
Frk. Petra Møller.

Selskabelig Forening

har formaaet Hasle Dilettanter til førtskommende Tirsdag den 31. Januar at spille Karl M. Kofods 3 Akts-Lystspil „Harraslævan" paa Allinge Teater.

Karl M. Kofod har et godt Navn som Skribent og har særlig behandlet bornholmske Emner. Mange ældre vil sikkert ogsaa mindes ham fra hans Lærervirksomhed i Olsker og Tejn. Naar dertil kommer at de flinke Dilettanter har opnaaet Sukces i Hasle, da Stykket opførtes der, vil mange sikkert benytte Lejligheden til at overvære Opførelsen af det bornholmske Lystspil, der ikke tidligere har været opført her i Allinge.

Vi gør opmærksom paa at kun Medlemmer har Adgang til Forestillingen. Nye Medlemmer optages ved Henvendelse til Formanden, Fru Gornitzka.

Se Annoncen.

Spegesild og Blodpølse.

Fra Fresno i Californien skrives til os:

„Vi læser med Interesse „Nordbornholms Ugeblad," særlig Annoncerne nu ved Juletid, og vore Tænder løber i Vand ved Tanken om alle de mange dejlige Sager, der kan købes i Allinge. Min Mand holder Siesta under Palmerne og fantaserer om bornholmske Spegesild, dem hans Bedstemoder forstod at tillave paa en egen delikat Maade, og som han ikke har smagt i mange Aar. Beder saa mindelig om I ikke kan sende os en lille Fustage. Jeg vilde ogsaa gerne have nogle af Johanne Hansens Medister og „Sorte Pølser," men de kan desværre ikke holde sig friske paa den lange Rejse!"

— —

Bornholmske Spegesild til Californien! Skulde der her være Eksportmuligheder?

Olsker Radioklub

er en Lytterforening for dem, der endnu ikke er i Besiddelse af et Radioapparat.

Klubben kan allerede glæde sig ved et stort Medlemsantal og faar en af Dagene et 4 Lampers Apparat med Højtaler indlagt i Olsker Forsamlingshus, hvor Klubben skal have Lokale. Medlemmerne vil her faa Lejlighed til at høre Foredrag, Oplæsning, Sang og Musik samt Transmissioner af Skuespil, Opera m. m., derimod er Dans ifølge Vedtægterne forbudt.

Olsker Radioklubs ideelle Formaal vil sikkert give Anledning til Dannelse af lignende Foreninger Landet over.

&

Da det er tilladt Læserne at give Deres Besyv med i Laget, vil jeg tillade mig at sige Dem, hvad jeg tænker om det hele. Da jeg kom hertil i Foraaret og første Gang læste Deres ærede Blad, troede jeg at Skænderierne var Kaadhed sat i for at skaffe Bladet Læsere; men efterhaanden blev jeg jo klar over at det var bitter Alvor. Jeg har aldrig troet at dannede Herrer kunde eller vilde overdænge hinanden med Grovheder i et offentlig Blad; at en Skærveslager er grov og brutal, kan jeg forstaa, det ligger i Naturen hos saadanne Folk, men hos de saakaldte dannede maa det absolut være Naturen, som gaar over Optugtelsen. Ironi kan jo være god til sit Brug, men jeg for min Part holder mere af Komik i det Blad, jeg læser. Jeg tillader mig derfor at foreslaa Dem, at optage vedlagte Vers: en ung Mands Hjertesuk, sagt med Blomster.

— — —

Sig det med Blomster.

Nu har jeg fejet og redt Seng;
og Nattens Stjerner smile.
Nu vil jeg som en artig Dreng
i Sengehalmen hvile.

Sov sødt Barnlille — var de Ord
jeg hørte ved min Vugge
I Ugelstrup, hvor jeg nu bor
kun høres Vindens Sukke.

Mit Værelse er koldt som Is.
og klamt som Londons Taage,
og Døren til det Paradis
er kun en Havelaage.

Mit Gulv er som en Svinesti
og Sengen som en Lade.
Mit Bord kun tre Ben hænger i,
og Stolen har lidt Skade.

Og Væggene lidt skæve staa,
behængt med gamle Klude,
og gamle Pjalter hænger for
en snavset, sprukken Rude

Der hænger Edderkoppespind
i lange Guirlander.
Og Musene, de kommer ind
og æder mine Vanter.

God Nat min søde lille Mus,
naar du har ædt min Vante
saa kan du pille Væggelus
og Ben af min Servante.

ERIK ANDERSEN.

Tak.

Da det vilde medføre en betydelig Udgift for mig til Papir og Porto og desuden tage en ikke ringe Del af min Tid, at besvare alle de Lykønskninger og Taknemmelighedserklæringer, jeg har modtaget fra nær og fjern i Anledning af det gode Resultat, der er opnaaet ved mit Arbejde for Kommunens Vel, beder jeg Dem herved paa denne Maade modtage min bedste Tak.

Til alle dem, der er saa venlige taknemmelig at henvise til den Ulejlighed, Bekostning og det Arbejde, jeg har haft, skal jeg blot bemærke, at jeg i disse Sympatitilkendegivelser har faaet rigelig Løn for al min Møje.

Mange Tak!
Hilsen og Haandslag.
C. E. KOEFOED.

Byraadsmødet den 27-1-28.

Amtsfuldmægtig Rosbach deltog i Mødet. Samtlige Medlemmer var mødt.

HJÆLPEKASSENS ANDRAGENDE om en ekstra Bevilling paa 4000 Kr. var til 2. Behandling. Vedtoges stiltiende.

BORGERF. SKRIVELSE af 9. Januar med dens 19 Punkter oplæstes. 2. Behandling af Kommunens Budget. Oplæses Punkt for Punkt.

VALD. OLSEN kan godt tænke sig, at Bestyreren paa Gasværket kan tømme Gasautomaterne. Han har alt iberegnet 4500 Kr. i Løn, og Borgerne forlanger jo Besparelser. Rimeligvis har han Tid nok dertil.

FORMANDEN siger, at det skal i saa Fald først undersøges.

JOHS. RØMER: Er der ikke afsat 800 Kr. til Lønning. Borgmesteren siger 1000 Kr.

VALD. OLSEN mener, Bestyreren er Medlem af Borgerforeningen og derfor interesseret i denne Besparelse. Stiller dog ikke Forslag.

MILITÆRMUSIKKEN er opført med 100 Kr., som Alfred Pedersen foreslog strøget, og overført til Bornholms Mødre og Spædebørnshjem. Vedtoges.

TIL ROTTEKRIGEN er opført 100 Kr., som Johs. Rømer henstiller at stryge; men Borgmesteren tror ikke, det kan lade sig gøre.

VALD. OLSEN synes godt Summen til Valgudgifterne kan sættes ned; men Laur. Pedersen holder paa, at de lige saa godt kan blive højere som lavere.

JOHS. RØMER og VALDEM. OLSEN vil henstille at sætte Kassebeh. 10,000 Kr. ned.

EMIL HOLM mener man bør bestræbe sig for at administrere paa en rigtig god Maade og vil saa gerne, at Kassebeh. skal holdes nede.

ROSBACH siger at Kassebeh. findes kun paa Papiret, og det er ganske nødvendigt at komme bort fra de midlertidige Laan. Da Skatterestancerne er Grunden til Miseren, maa man se at faa Skatterne ind.

BORGMESTEREN kan ikke indse, at Forholdene her i Kommunen i en nær Fremtid bliver forbedret.

VALDEM. OLSEN foreslaar, at Kassebeh. nedsættes med 10,000 Kr. da Skatteyderne ikke kan bære de store Udgifter. Forslaget vedtoges med 8 Stemmer for. Ingen imod.

Kassebeh. bliver altsaa som i Fjor 50,000 Kr.

Budgettet vedtoges derefter enstemmig.

Dørene lukkes.

Til Haandværkere!

Priserne er reduceret paa alt **Bygningsbeslag, Søm, Redskaber** m. m. og det betaler sig derfor ubetinget at placere sit Forbrug hos

H. Gram, Gudhjem.

Rabat pr. Kontant

Allinge Cykle- og Auto-Værksted

anbefaler alle Slags Reparationer af Cykler og Automobiler.
Reservedele og Tilbehør. Radiomodtagere. Ladestation.

A. Mikkelsen, Allinge. Tlf. 102

Nyt Ligkistelager i Allinge

(ved Bryggeriet)

Stort Lager af **Ligkister**, alle Størrelser, Egetræs-, hvid- og sortmalede. **Ligtøj** og **Ligsenge** forefindes.

Byggearbejder, Nybygninger saavel som Reparationer udføres hurtigt og solidt. Forslag og Overslag udarbejdes.

Vinduer og **Døre** leveres fra Lager, saavel som efter Bestilling. Alt til billigste Priser.

Kofoed & Mortensens

Byggeforretning og Maskinsnedkeri.

Største Lager

af **Cement, Mursten, Søm, Dykker, galv. Søm, Bygningsbeslag, Tagpap, Tagtjære.**

Værktøj til Murere og Snedkere.

Eneforh. for Gudhjem af **Icopal Tagpap**

Gudhjem Handelshus.

I Sæbehuset, Allinge

er 2 Værelser til Leje. 1 Fodpose 1 Harve, 1 Chatol, 1 Sofa til Salg

---

Raske Drenge

i Allinge-Sandvig mellem 10 og 14 Aar, der har Lyst til at være med i Spejderbevægelsen, indbydes til et forberedende Møde paa **Søndag Form Kl 10** i Havehuset ved **Grønnedal**.

En Barnevogn

og en Vugge er til Salg hos
Jens Lind, Løghøj,
pr. Tejn St.

Til Salg

En god nedliggende Hesteomgang til Salg eller bytte med 2-3 Mdrs. Grise. **Peter Kofoed,**
Lindeskoven, Rø.

Aarligt Udsalg

begynder
Lørdag den 28. Januar
Paa alle kurante Varer gives 10%

M. C. Funch.

Biografen.

Søndag den 29. Januar Kl. 8.

Galajslavens Flugt

Efter Victor Hugo's berømte Mesterværk.

Elletræ

Et Parti svært rundt Ellebrænde ønskes til Købs.
Herman Mortensens,
Maskinsnedkeri, Tlf. 47.

Rø.

Torsdag den 2. Februar Kl. 7,30 Foredrag og Oplæsning af Pastor Berger Petersen, paa Th. Bendtsens Sal. Alle indbydes.

Afholdsforeningen.

To unge Lødekøer

og 8 Stk. 2 Mdrs. Grise og 10 Stk. ophuggede Bjælker 16 Alen 9×9" er til Salg paa
Svartingegaard, Rutsker.

„Harraslævan"

Lystspil i 3 Akter i bornholmsk Mundart
af **Karl M Kofod.**
Opføres af Dilettanter paa Allinge Teater
Tirsdag den 31. Januar
Kl. 8 pr.
Efter Forestillingen **Bal.**
Kun Medlemmer har Adgang
SELSKABELIG FORENING

Program-Billetter a 1 Kr. faas hos Formanden.

Nye Medlemmer kan optages inden Forestillingsaftenen.

Olsker

Skatter modtages ved Humledals og Kajbjerggaards førstkommende Udbetalinger, samt hos H. M. Bendtsen i Tejn Mandag den 30. Januar fra Kl, 3—5.

Sogneraadet.

Luth. Missionsforening

afholder om Gud vil Aftensmøder i **TEJN**
Mandag d. 30. Aksel Petersen.
Tirsdag d. 31. Nielsen Brejning.
Onsdag d. 1. samme.
Torsdag d. 2. C. Holm.
Fredag d. 3. J. P. Petersen.
Hver Aften Kl. 7,30.
Alle er hjertelig velkomne.

Køer til Salg

Sdr. Bedegadegaard, Klemens

Foredrag med Lysbilleder

Goodtemplarlogen „Hammershus"

Allinge.

afholder offentlig Foredrag paa Forsamlingshuset Hammershus Lørdag den 28. Januar Kl. 8 med Anna Petersen fra København som Taler.

Alle er velkomne.

Sandvig

Varm Sortepølse og Leverpølse faas **Fredag den 3. Februar**
Samt anbefales de forskellige Slags Paalæg.
Ærbødigst
Jul. Hansens Enke

En god

2 Hestes Ejendom

ønskes solgt snarest paa Grund af Alderdom.
Lars Nielsen, Kongens Mark, Olsker pr. Klemens.

Nyeste, bedste, billigste

Radioapparater 100 Kroner

Johan C. Koefoed, Allinge.

Kranse

kan bestilles følgende Steder:
Rutsker: H. P. Lind, Krakken.
Olsker: Graver Jespersen.
Klemensker: Graver Charles Petersen.
Gartner **Niels Peter Petersen**, Allinge.

Bedegade Orneforening

afholder Generalforsamling Lørdag den 28. Januar Eftm. Kl. 3 paa Nørregaard.

FLÆSK,

Kød og Pølse
modtages til Røgning hos
Slagter **Phillipsen**, Sandvig.

Et Parti Spegesild

er til Salg. **Chr. Wang,**
Telefon Hasle 21.

4-ugers Grise

er til Salg 6. Februar hos
Niels Rasmussen,
Rutsker.

Skotøj

repareres smukt og solidt paa Skomagermester **P. Dams** Værksted.
Skomager **O. Hammer,**
Storegade, Hasle.

NB. Tlf. Hasle 13 kan benyttes.

En Kvie

til Salg. **Ejnar Mogensen,**
Lindeskov, Rø.

Rutsker.

De ny Sundhedsvedtægter er traadt i Kraft fra Nytaar, (ved hvilket Tidspunkt de hidindtil gældende Vedtægters Gyldighed ophører) foreligger trykte og kan faas a 25 Øre hos Sogneraadsformanden.

Kommuneskat for 2. Halvaar 1927—28 modtages af E. Mogensen og H. Pedersen. Resterende Skatter fra forrige Halvaar maa være indbetalte til Sandemanden inden den 15. Februar, hvis Udpantning skal undgaas.

Sogneraadet.

Allinge

Festligt Ungdomsmøde paa Menighedshjemmet, Søndag d. 29. Kl. 7

Til Salg.

En Enspænder Sele og Enspændervogn, Bæreevne 2000 Pd., er til Salg. Nogle Høns kan tages i Bytte.
Forpagter **Carl Petersen.**
Sandkaas.

Rø Sogn.

Aldersrente **udbetales Tirsdag den 31. Januar** i Stedet for Onsdag den 1. Februar.

FRØLISTER

bedes venligst indleveret **inden 1. Februar.**
Olsker Brugsforening.

Missionsuge i Rø

fra den 6. til den 11. Februar.

Mandag Missionær Kjær i Salen Kl. 7,30
Tirsdag Emil Hansen i Salen Kl. 7,30
Onsdag Missionær Herlufsen i Kirken Kl. 3
Torsdag Missionær Herlufsen i Salen Kl. 7,30
Fredag Sekretær Thinggaard i Kirken Kl. 3
Lørdag Missionær Wammen i Salen Kl. 7,30

Alle indbydes.

Mit aarlige Udsalg

er begyndt og omfatter hele Lageret.

En Del Fodtøj sælges til meget smaa Priser.	10 pCt. Rabat gives paa alle kurante Varer.

Her tilbydes et virkeligt fordelagtigt Køb!

G. P. Petersens Skotøjsforretning, Allinge.

Mit aarlige Udsalg

fortsættes i denne Maaned.

Habitter, Overfrakker, Ulsters, Regnfrakker, Arbejdstøj, Huer og Hatte. Herrelingeri og Tricotage.

500 Par Overalls realiseres til Spotpris. Paa ikke nedsatte Varer gives **10%.**

Tlf. 28. Chr. Westh, Allinge.

Klemensker Cementstøberi. - Tlf. Kl. n. 77.

RØR i alle gangbare Størrelser haves paa Lager og sælges til meget nedsatte Priser. Ved Bestilling nu af større Partier til Levering næste Aar særlig gunstige Tilbud. Glasserede Rør, Krybber og fritst. Grisetrug haves paa Lager.

Messens Ene-Udsalg

Det store aarlige Udsalg er begyndt.

Paa alle ikke nedsatte Varer gives **10 pCt. Rabat.**
Konfektion udsælges meget billigt.

Firma: Chr. Olsen, Allinge. Tlf. 100.

ØSTERLARS

Missionsuge i Østerlars Missionshus.

Mandag den 30. Jauuar Sekretær Thinggaard
Tirsdag den 31. Januar Provst Blang
Onsdag den 1. Februar Missionær Hansen
Torsdag den 2. Februar Anker Larsen
Fredag den 3. Februar Lærer Simonsen
Lørdag den 4. Februar Missionær Kjær.

Hver Aften Kl. 7,30. Alle er velkomne.

Alle Tryksager

saasom
Regninger, Meddelelser, Konvolutter, Dags-Dato, Vekselblanketter, Visitkort og Takkekort, Love og Regnskaber, Sange og Salmer, Medlemskort
leveres bedst og billigst fra

Allinge Bogtrykkeri.

Ring op Telefon 74.

De bedste Kvaliteter i Arbejdstøj.

Mine gode bekendte amerikanske Overalls og Jakker i alle Størr. baade til voksne og Børn fra 3,25-500. Prima blaa Molskindsbenklæder og mange andre forskellige Arbejdsbenklæder, Trøjer, Bluser og Skjorter. Underbeklædning i Uld og Bomuld til voksne og Børn. Alt i mægtigt Udvalg til smaa Priser.

Jens Hansen.

Gode gamle Dage -

—o—

Borgmesteren afbrød kort: „De maa ikke synge i Retten, min Herre!"

„Undskyld," sagde Redaktionssekretæren brodebetynget, mens vi andre havde Møje med at tilbageholde et Smil.

Borgmesteren blev atter værdig. Rynkerne kom igen.

„Hm, — se, saadan noget kan vi ikke ha', mine Herrer. Ro og Orden maa opretholdes. Vil De gaa ind paa at betale 5 Kr. hver til Politikassen, kan vi slutte Sagen uden Tiltale."

Hansen sendte os andre et Blik, inden han svarede:

„Hr. Borgmester, kunde vi ikke for denne Gang slippe med — hm — en Advarsel! — — vi synes ikke, vi har forsyndet os. Vi var i godt Humør, vi sang en lille, smuk Sang — — det var da det hele."

„Det kan naturligvis være mig ligemeget," svarede Borgmesteren, „men vil De have Dom, slipper De ikke saa billigt, det kan jeg sige Dem paa Forhaand."

Vi saa paa hverandre. Ingen af os svarede.

„Naa, det lader ikke til, at De kan bestemme Dem. Vi kan jo saa sige 10 Kr. — Altsaa: hvis De betaler 10 Kr. hver, kan vi lade Sagen falde. Hm, — venter De ret meget længere," føjede han til, „er jeg tilbøjelig til at lægge nagle Kroner paa".

Hansen rettede sig op.

„Vi tager imod Borgmesterens første Tilbud om de 5 Kr, — ikke sandt?" han saa paa os andre.

Vi nikkede ivrigt.

„10 Kr., som jeg har sagt! De er i Retten, mine Herrer, her pruttes ikke! De maa bestemme Dem, jeg agter ikke at forhandle længe."

„Ja, saa slaar vi til!" udbrød Blom, — „det kan vi jo li'saa godt."

Der var et Par af os, som gjorde Indvendinger, men Enden blev, at vi maatte gaa ind paa at betale de 10 Kr.

„Men," udbrød Redaktionssekretæren, „vi kan da vel faa Henstand. Jeg ejer ikke Kongens Mønt før til den 1ste."

„Jeg heller ikke," sagde Hansen.

Borgmesteren saa forbavset op.

„Vi har i Dag den 15. — og De er allerede „løbet tør". Hm, det var meget! Kan De ikke faa Forstud paa Gagen, mine Herrer?"

„Det kan jeg skam ikke," sagde Hansen.

»Jeg desværre heller ikke —" Redaktionssekretæren saa meget modfalden ud, „for jeg fik allerede før jeg skulde til Festen."

„Jaja, saa faar De have Udsættelse til den 1ste,« Borgmesteren smilede svagt, »men de øvrige Herrer kan vel betale?«

Vi saa paa hverandre. Jo, det mente vi da.

„Tak, vil De saa lægge Beløbet her paa Skranken foran Dem."

Vi tog til Lommen, og Borgmesteren gav sig til at diktere til Protokollen.

Inden vi tog hjemme fra, havde vi aftalt at tage lutter Smaapenge med, Borgmesteren gjorde store Øjne, da den ene efter den anden af os begyndte at tælle Beløbet op i 50 Ører. Han gjorde et Ophold i Dikteringen og sagde saa:

»Hm, — det var dog en mægtig Masse 50 Ører. Samler d'Herrer paa dem?"

Næh, — det var tilfældigvis saadan at vi lige netop nu havde flest af den Slags.

„Jasaa!" — har De ikke andre Penge?

»Nej, desværre —"

„Knop! — aah, vil De tælle efter!"

„Javel!" Betjenten kom springende.

»Ja, saa er der ikke mere, — d'Herrer kan godt gaa!« sagde Borgmesteren, da Knop havde konstaterer, at der var, hvad der skulde være. „Men næste Gang slipper man ikke saa let — jeg siger det i god Tid. Vil De en anden Gang give Serenade ved Nattetid, saa maa det være pianissimo, mine Herrer! — tre P'er! Den mindste Smule Crescendo giver Bøde, nu ved De det; — Farvel!"

Vi forlod bukkende Lokalet.

„Det var et blaat Øje,« sukkede Redaktionssekretæren, da vi gik ned ad Trapperne.

„Han kunde nu godt ha' ladet os slippe med en Advarsel."

»Hm, han mener nok, dette her er af bedre Virkning", mumlede Blom.

„Det er nu ligemeget," sagde jeg saa, »jeg vil til Afslutning gi' en »Spids« paa »Dania«. Hvad siger d'Herrer til det?"

„Vi akcepterer;" sagde Hansen. og de andre bifaldt.

Og saa gik vi ind paa »Dania", hvor sidste Akt foregik. Men jeg siger ikke, hvornaar den sluttede.

For det kommer ikke Sagen ved.

L. P.

Hasle

Nu kan De faa

alt Slags Gummifodtøj vulkaniseret hos Cyklehandler

H. ANDERSEN

Tlf. Hasle 66.

Abrahamsens Røgeri,

Hasle

modtager alt til Røgning henhørende.

Hasle Vogn- & Karosserifabrik

anbefaler sig med alt til Smede- og Karetmagerfaget hørende saavel som alt til Karosserifaget.

En ny 3-sædet **Ponnyvogn** paa Gummi.

En brugt 2-sædet **Ponnyvogn** paa Gummi saa god som ny.

2 ny smaa **Arbejdsfjedervogne**

En ny **Fastvogn** staar billigt til Salg eller Bytte.

Avlsredskaber, Hestebeslag.

Originale **Frangde Plove** med og uden Patentskær.

Reservedele haves paa Lager.

Kultivatorer, Rensere, Pumper, Rørledninger.

Vognguminі omlægges hurtigt og billigt, kan efter Aftale leveres paa ca. en halv Dag.

Forskellige brugte **Remskiver** og Aksel-ledninger, 1 Stk. 6 Hestes **Gasmotor**, 1 Stk 16" **Afretter** sælges billigt.

Aug. & V. Andersen,

Telefon 45. Hasle.

NB. En brugt **Kalesche** til en Hudson Vogn sælges billigt.

Poul Marckmann

Hasle, sælger de anerkendte, gode **Polyphon-Grammofoner** og Plader.

Mange gode Nyheder.

A. Lyster

Hasle.

Varm Blodbuding hver Fredag Middag.

Soveværelser

Borde og Stole

Tlf. n. 13 L. PIHL Klemensker.

Stenværktøj.

Alt i prima Stenværktøj saasom **Biggerte, Duxe, Mejsler** og alt i **Bor.**

Mit Værktøj er fremstillet af fineste **svensk Værktøjsstaal.**

Skærpning udføres.

For kontant 10 pCt. Rabat.

Carl Bernh. Svendsen,

Værktøjssmed.

Lindeplads Allinge

Ligkister

Tlf. n. 13. L. PIHL. Klemens.

Reklame!

III.

Gentagelsens Hemmelighed.

En virkelig effektiv Reklame maa lægges rigtig an fra først af. Den maa understøttes paa rette Maade af „Tropperne", Købmanden og hans Hjælpere. Der maa være de rigtige Forsyninger til Stede. Og saa maa den for øvrigt blive ved, indtil Maalet er naaet, indtil Omsætningen er bragt det ønskede Stykke i Vejret. Til at begynde med vil Virkningen af de enkelte „Salver" ikke være saa stor som senere hen, naar der først er begyndt at opstaa Revner i Publikums Ulyst til at købe. Hvert Reklamefremstød bereder Vejen for det efterfølgende og bygger selv paa det eller de foregaaende. Reklamering er saaledes i en vis Forstand et Taalmodighedsspil, fordi det bør fortsættes i længere Tid for at give den største Gevinst. Men for det første giver det lige fra Begyndelsen glædelige Resultater, og for det andet stiger Virkningen saa hurtigt ved rigtig Planlægning og Udførelse, at det snart bliver den mest spændende Sport Købmanden paa nogen Maade kunde hengive sig til.

Betaler Reklame sig?

Kan da virkelig den direkte Avertering betale sig, bliver der spurgt? Koster den ikke for meget i Forhold til de Resultater, der kan indvindes? Vi svarer at en fornuftig tilrettelagt Reklamering ikke er nær saa kostbar, som mange tror. Det er den ufornuftige, planløse Avertering, der sluger Penge. Og dernæst maa man huske, at Fortjenesten paa den forøgede Omsætning er betydelig større end paa den Omsætning, man har, naar man begynder Kampagnen. Det lyder maaske gaadefuldt, saa vi maa hellere forklare os lidt nøjere,

Lad os antage, at en Købmand sælger for 50.000 Kr. om Aaret. Vi kan jo sige, at Brutto-Avancen i hans Forretning er 30 pCt., altsaa 15.000 Kr. Men da Omkostningerne, Leje, Folkehold, Lys, Telefon, Varme, Kontorudgifter o. s. v., beløber sig til 10.000 Kr., altsaa 20 pCt. af Omsætningen, bliver der blot 5.000 Kr. eller 10 pCt. tilbage til ham selv. Hvis han nu paabegynder en Reklamekampagne som i Løbet af et Aar koster ham 1.000 Kr., og som skaffer ham for 15.000 Kr. større Omsætning, hvorledes stiller saa Facit sig for ham ved Aarets Slutning? De 15.000 Kr. har da givet ham en Brutto-Avance paa 4.500 Kr. Men hans Udgifter er ikke steget noget videre ud over de 1.000 Kr., som Reklamen har kostet; thi Leje, Folkehold, Telefon, Lys, Varme, Kontorudgifter kommer næppe højere end i det Aar, da han med det samme Apparat solgte for 50.000 Kr. Selv om vi alligevel vil regne, at hans Udgifter er steget med 1.500 Kr., bliver der dog 2.000 Kroners Merindtægt tilbage til ham selv. Og husk saa paa, at det meste af den saaledes indvundne Handel vil han beholde ogsaa det følgende Aar og fremdeles. Jo, saa sandt lønner Reklame sig! Man skal blot gaa frem efter en bestemt Plan, og man bør have Fagfolk til at overvaage, at Tryksagerne affattes og sættes op, saa de kan komme til at virke mest muligt.

Krise og Reklame.

Hvorvidt en Forretning skal komme helskindet igennem Brændingen eller knuses mod Krisens Klipper, vil til syvende og sidst afhænge af, om Skipperen forstaar at lade Reklamens friske Vind fylde Sejlene, saa Baaden kan glide ud paa den større Omsætnings frelsende Hav. Selv den solideste Forretning vil blive styrket og rustet til Kampen mod kommende Tiders Uvejrsstorme, hvis der ad Reklamens Vej tilføres den et Overskud af indbringende Omsætning, som den kan falde tilbage paa i de magre Aar.

Forsøm ikke at tage dette vigtige Spørgsmaal op til snarlig Behandling. Vi staar uden Forbindende til Tjeneste med al fagmæssig Vejledning, hvad Reklamer og Avertering i „Nordbornholm" angaar.

Det berømte Chartreuse Kloster.

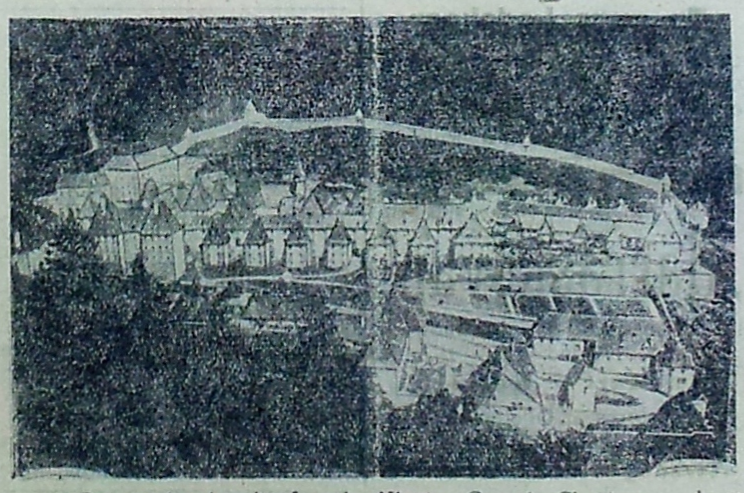

Det verdenskendte franske Kloster Grande Chartreuse, hvorfra vi bl. a. har faaet den berømte Likør, skal om kort Tid omdannes af Staten til et Hvilehjem for gamle Lærere og intellektuelle Arbejdere. Klosteret er, som man ser af Billedet, af vældige Dimensioner og beliggende i en henrivende naturskøn Egn.

Glæd Deres Ven

med et Fotografi af Dem selv!

Fotograf

Kjøller, Allinge. Tlf. 4

leverer de fineste Portrætter.

Johanne Hansens

Victualieforretning

anbefaler

hjemmelavet Fars, Medisterpølse, Lungepølse, Sylte og Leverpostej. Fersk, saltet og røget Flæsk.

Lindeplads - Allinge - Telefon 45

Mit velassorterede

Manufakturlager

anbefales

JOHS. SØRENSEN,

Telefon 55. Sandvig.

Briller og Pincenez

købes bedst hos Uhrmager

Conrad Hansen,

ved Havnen, Allinge.

Kaffemøllerne i

„PRIMA"

leverer altid friskmalet Kaffe i fineste Kvaliteter til billigste Priser

12 Øre Rabat pr. ¼ kg

C. Jensen, Handelsgartner,

anbefaler Frugt, Blomster, Grøntsager. Haveanlæg Frugttræer og Buske.

Tlf. 41. ALLINGE Tlf. 41.

Ligkister og Ligsenge

altid paa Lager i alle Størrelser, og forskellig Udstyrelser og Priser.

Anton Sonnes Byggeforretning

Telefon Allinge 69.

Indehaver Chr. Sonne.

Sæbeforretningen „Prima"

Ægte Gilletteblade	0,25
Rustfri Bordknive	0,70
Fløjtekedler	0,89
Tøjklemmer pr. Dus.	0,09
Krystalsæbe	0,55

er atter paa Lager.

Allinge Teglværk

Lager af

Tegisten Kursten, Drænrør,

alle Størrelser, billigste Priser.

Varerne bringes overalt.

Godtkøbs-Udsalg!

i 14. Dage, fra

Lørdag den 21. Januar,

men da er der ogsaa rigtig godt Køb paa alle **færdige Klædninger, Overfrakker, Ulsters** og **Storrøjer** samt **hele Varelageret** med Undtagelse af Arbejdstøj og Garn.

Jens Hansen.

Ekstra gode

Plydssko og Tøfler

haves altid paa Lager.

Hansine Dam. Kaffeboden.

Allinge Skæreri

anbefales

Tlf. 29. **Geert Hansen.**

Gaa ikke over Aaen efter Vand

Køb Deres Forbrug af Sodavand fra

Mineralvandsfabriken

BORNHOLM

Sandvig Telefon 25

L. Larsens Træskoforretning

Allinge

Ekstra gode Klædesko sælges til uhørt billige Priser.

KAFFEN

fra **Allinge Kaffebod** er altid den bedste, derfor ogsaa den billigste. Altid friskbrændt og nymalet. Prøv den.

Kaalroer og Halm

er til Salg eller Bytte med Kviekalve paa **Højegaard** i Rutsker.

Bogholder Chr. Koefoed,

Nørregade. Allinge.

Regnskabsførelse, Statusopgørelse, Revision udføres. Skatteblanketter udfyldes

En Ko

er til Salg hos **Viggo Hansen,** „Skovly", Rø.

Indpakningspapir

Poser og Økonomruller

leveres til

Fabrikspris.

Firma paatrykkes billigst.

Hurtigste Levering

fra

Allinge Bogtrykkeri,

Telefon 74. Telefon 74.

Søger De en Livsledsagerske,

skal den gamle Cykle sælges, ønsker De Adgang over Deres Ejendom forbudt, har De fundet et Par Galoscher, skal der være politisk Møde eller Bal, har De Kreaturer til Salg eller vil De købe saadanne, har De faaet nye Varer hjem, paatager De Dem Reparationer, har De startet en ny Forretning — hvordan skal Folk saa faa det at vide, hvis De ikke averterer i det Blad, som virkelig læses.

„Nordbornholm"

læses af alle i Nordre Herred og er derfor et fortrinligt Annonceblad.

Send Deres Annoncer til „Nordbornholm", Telefon Allinge 74.