NORDBORNHOLM

Ugeblad og Annoncetidende
Ansvarshavende Udgiver:
Otto Gornitzka. = Telefon 74.
Trykt i Allinge Bogtrykkeri

Udgaar i ca. 3500 Eksemplarer
til alle Hjem i Allinge-Sandvig,
Gudhjem. Østerlars. Hasle
Olsker, Rutsker, Rø og Klemens.

Nr. 7 | Alm. Annoncer 10 Øre pr. mm, efterf. Gange 8 Ø. Forretningsann. 8 - - - - 6 Ø. | Fredag den 17. Februar | Annoncer og lokalt Stof maa være indleveret senest 2 Dage før Bladet udgaar. | 1928

Flagsangen.

Melodi: Georg Rygaard.

Der er ingenting, der maner
som et Flag, der gaar til Top,
mens det drager vore Hjerter
og vort Sind mod Himlen op —
og det vajer under Saling
som en flammende Befaling.
Aa, men ogsaa som en Hvisken
om det største som jeg ved:
Ikke din og ikke min,
men hele Folkets Evighed.

Det har vajet for de Slægter,
hvorved vi og vort blev til,
over Fredens milde Toner,
over Kampens hede Spil.
Det var forrest naar de sejred,
det var med dem naar de fejred
langt fra Hjemmet, Hjemmets
Fester, —
det var raabet naar de stred,
og det sidste Suk i Bølgen,
naar det stolte Skib gik ned —

Derfor blotter vi vort Hoved,
hver Gang Flaget gaar til Top,
mens det drager vore Hjerter
og vort Sind mod Himlen op.
Det er vore Drømmes Tolk,
det er baade Land og Folk —
lad dit hvide Kors forkynde
for hver fremmed Havn og Red
— omend hele Verden strides
jeg er Danmark, jeg er Fred.

Axel Juel.

Bornholmsk.

—o—

Af Lærer L. K. Larsen
(Rytterknægten.)

III.

At Bornholmsk holdes saa lidt i Ære, som Tilfældet er, skyldes formodentlig til Dels dette, at vi ikke har nogen Litteratur paa Bornholmsk. Sproget er i saa ringe Udstrækning blevet benyttet til skriftlig Fremstilling, at vi kun med Besvær staver os igennem de enkelte Forsøg, der nu og da gøres, og som jo ikke alle er lige vellykkede.

Medens Færingerne, der ikke er halvt saa mange som vi, har baade Litteratur og Presse paa deres eget Sprog, har vi ingen af Delene og ingen Udsigt til foreløbig at faa det, da vi mangler den dertil fornødne Interesse; og medens Færingerne har Skoleundervisning paa deres eget Sprog ved Siden af Danskundervisningen, saa er Kravet her, at hver eneste af Skolens Timer bør være en Time i Dansk. Der er heri ingen Undtagelse for Bornholms Vedkommende, og i denne Forbindelse vilde det næppe nytte at hævde, at Bornholmsk ogsaa er Dansk.

Forøvrigt vilde det næppe forringe Udbyttet af Danskundervisningen, om en eller to af Ugens Danskstimer ligefrem anvendtes til Undervisning i Bornholmsk og Sammenligning mellem Dansk og Bornholmsk: snarere vilde Danskundervisningen vinde derved.

Det var ikke mere end rimeligt, om vore Dagblade daglig eller i hvert Fald regelmæssigt bragte et Stykke paa Bornholmsk, omhandlende særligt bornholmske Tilstande og Rørelser paa Aands- og Kulturlivets Omraade, eller at vi havde et bornholmsk Tidsskrift. I Stedet for er vore Presseforhold saadan, at et af de bornholmske Dagblade maa have fat i „en Ekspert i det bornholmske Sprog" for at kunne meddele sine Læsere, at Harraslævan „ordret oversat" betyder Harveslæden, medens samtlige Bladets landlige Læsere og mindst 75 pCt. af Læserne i Byen dog ved, at Harveslæden ordret oversat til Bornholmsk vilde hedde Harraslænj, og at en Slæva og enj Slæ er to meget forskellige Ting. (Det første er Hunkøn, det sidste Hankøn).

Forinden vi kunde ønske os et saadant regelmæssigt kommende Stykke Bornholmsk, maatte der dog foretages et lille Arbejde og vedtages en ensartet, nogenlunde konsekvent og navnlig letlæselig Skrivemaade. Naar Bornholmerne mener, de ikke kan læse Bornholmsk, er det nemlig ikke alene det uvante, der volder Vanskelighederne, men ogsaa den meget forskellige og undertiden ret ubehjælpsomme Maade at skrive paa. At Sproget kan skrives letlæseligt, har Elna Schöne vist. Saa kan der maaske indvendes, at hun for Letlæselighedens Skyld har taget for store Hensyn til den tilvante danske Lydbetegnelse; men hun har utvivlsomt Ret i, at Simpelhed og Letlæselighed bør være det overvejende Hensyn.

Vi maa ikke mene, at vi ved en selv nok saa snildrig Sammenstilling af de til Raadighed staaende Tegn kan vise fremmede, hvorledes Bornholmsk lyder. Det er selvfølgelig kun for Bornholmere, der skal skrives paa Bornholmsk, og vi læser det lettere og hurtigere, jo færre Tegn, der anvendes. Men Vanskeligheder er der, og saa længe hver løser dem paa sin Maade, vil det være besværligt og forbundet med Ærgrelser at læse Bornholmsk.

Fra Frilandsmuseet, der skal flyttes

Som bekendt har Dansk Folkemuseum fremsat en Plan om Anbringelse af Dansk Folkemuseum og Frilandsmuseum paa Statens Grunde mellem Frederiksberg Have og Pilealleen, altsaa ved Foden af Frederiksberg Slot. Hidtil har Dansk Folkemuseum og Frilandsmuseet været adskilte skønt de har samme Ledelse, men ingen af disse to Museer har haft ideelle Forhold at virke under. Frilandsmuseet har ved sin Beliggenhed i Lyngby i høj Grad været Stedbarn blandt vore Museer, idet dets afsides Beliggenhed har bevirket, at Besøget kun har været meget sløjt. Ved nu at lægge begge disse to interessante Samlinger ud paa Pladsen ved Frederiksberg Have skaber man den Enhed, som de bør have og giver dem Plads nok og en Beliggenhed, der vil gøre dem besøget i den Udstrækning som de fortjener. Det er Tanken at udforme Frilandsmuseet ved Frederiksberg Slot som en gammel dansk Landsby fra Fællesskabets Tid, idet de fleste af Frilandsmuseets kommende Bygninger jo oprindeligt er bleven til en saadan Landsby fra før Udskiftningen og bærer saa stærkt Præg heraf, at de for ret at forstaas maa placeres under lignende Former som oprindeligt. Der vil saaledes efterhaanden som Frilandsmuseet fuldstændiggøres med de endnu manglende Bygningstyper genopstaa Billedet af Fortidens danske Landsby samtidig med, at de sidste Spor af de oprindelige Landsbyplaner udviskes ude i Landet. Vi bringer her et Par Billeder fra Frilandsmuseet. Det ene viser et Gaardinteriøre af Næsgaardene fra Skaane, det andet en Stue i den nordslesvigske Gaard fra Haderslevegnen.

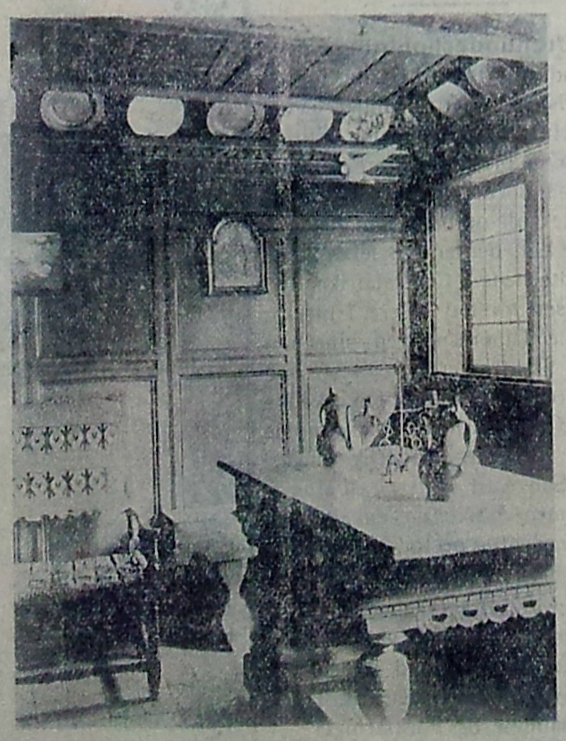

Åved Brev te Olskijærkebona!

—o—

Hvoddan gaared Jer henna i Olsker nu ded e Storm aa Raijnsjask. Ded e vel lisom her, Folk hár en hel Del aa ploja inu. Aa i Dá ed et fárlit Vær, sa já hár nojts me aa passa min Ko aa sysla mina Grisa, aa ded ble já hal tilia færdier me, aa saa fijk já Lyst te aa skriva te Jer for aa sporra, hvoddan I læver nu i desse urolie Tidarna. Allijnabona hár ju dorres aa nørla me baade Elektricitet aa Kommunestyre, men di Tijng lar I vel varra aa røra ver hos Jer. I hár ju et kraftijt Kommunalraad',e der inte ti jo? aa ded Elektriska kommer vel ijennem Jer æjle jert Sogn udan I sæl vil hád. Den traaløsa har I vel dernera fraa gamla Tider, men hvoddan ed, e hon ente ver aa ble nogged gammeldás. Der kommer ju emmer Forbærijner paa ded traaløsa Omraaded, men der-som hon e bled forældad, saa kaijn I ju fornya Abberáted. Der hár ju vad traaløs te læijne foreijn I fijk i Olskersen, men nok om ded, ded e nu livæl læijne sin, já troer ded e trædeva Aar sijn, já høre Jer snakka om a I hadde bodde traaløs aa Træskoavis, sa I hár ju hat monga Averterninjsmaader. I deijn traaløsa kommer Nyhedarna gijærna et Pár Dá forijn vi læser dom i Aavisan, men já vil nu senna detta her til Aavisan fost, saa ska vi se om et Pár Dá, om inte ded røjer ijennem deijn traaløsa, lyttan men ætte. I hár ju et dajlijt Forsamlingshus, aa der har I seddenen vakker Betijænijn, en ræjtij gijesvassen en, ska já lova for. Naar der e Jubilæumsfest æjle Venstremøde, saa ska Døttern hen aa pudsa Lámper, aa saa ska der somma Tider fyras fraa Formiddaijn aa. Naar en Forenijn lajer Lokálarna, aa di vil lá fyrad aa tændt Lys, saa har di ijkje Spor aijned aa gijorra eijn aa invitera Madammen paa Kaffe aa go Kága aa sporrana, om hon vil varra saa venli aa gaa dom lid i Væijn i Kijykkened aa hojla Spetakkeled ver læje, saa ska ni se hon e i sit Es. Saa fyrar hon, sa ded bræijner kansje i bæijgje Karklonana, aa hon slaar Stenolja paa Lámparna sa di kaijn bræijna hela Autanijn, aa saa staar hon aa trættes me Jer i Kijykkened aa ver Kaffebored aa puffar Folk i Sian aa sajer te dom: Du kaijn saamæijn godt tá eijn Bidda Hveddebrø áu, du behøver inte sidda der aa æda enbart Kringla, du. Saa ska I bára høra, der blir en Skrattan, aa der væltes et Pár Koppa Kaffe paa Bored, aa saa gaar ded hela saa godt, naar bára Gamlemoer e me, aa hon e i ded retta Humøred, sa Albouana e paa dorra Plás, ræt ud te Sian. Men for monga Aar sin hadded vel nær gaad galed me hæijnes Hànka vel. Va der inte Gymnastik i Hused jo, aa hon synes a ded va ravnemaj Sjov aa se paad, aa derfor sto hon midt paa Pasifikbànaijn. Men naar saa de unge Karana skulde sprijna over Hestijn me lant Teløv, va der eijn aa dom uforskammad nok te aa tà læje Vaj, aa daa haijn kom halla Væijn sto hon der, aa haijn fijk sijn ena Arm ijn om deijn ena Hankijn, aa sikkenen avedom — Polka der ble, aa hvem troer I, der sijæjlde?

Men ded va Møded vi kom fraa, naar I nu gijor i Orden ætte Jer saa godt I kaijn aa gijer heijne lid for aa rømma op Daijn ætte, saa kaijned gijærna varra, hon fyrar aa tænner Lys næsta Gong au, dersom I e slidskena nok te aa invitera heijne. Æjlans kaijn I hondamaj fyra sæl aa gaa te Nàbona aa laana Lámper aa tænna Lys i Hused, hvis I vil hà varmt aa lyst. Aa hvis I vil se hela Autanijn, kaijn I forlademaj sæl slaa

Stenolja paa Làmparna. I skante lade Jer saa domma men bàra fola Jer jemma vàn, aa kaijn I inte faa Kaffevanned te aa koga, saa kuijne I ju sæl sorja for lid tort Opkijylnebræijne, saa faar Hused inte saa stora Bræijnselsudgijefter, for ded grøna Æjebræijned der e, ded e minsantemaj drojt aa tæra paa, for Vanned ska fost pijysa idaad forijn ded kaijn bræijna. Men I maa nu se aa varra lid goa me na, saa hon kaijn faad te aa gaa rundt derhenna paa Jørned, for ed inte hal skrålt jo. Hon kaijn vel nok læijga et godt Ord ijn for, hvor a Skattarna ska tàs. Æjle, e hon inte Servernijnsdama ver Kommunalraadsmøden jo. I troer vel inte a Sognaraad smider hæijne fraa Forsamlijnshused, saalæijne hon passared saa godt som hon gijor. Saamajed e sikkert, a her i desse ænre Sognarna ska vi leda læijne ætte hæijnes Màga. Der e en Tijng jà vil sporra Jer om, tàr I nu ætte hva hon sajer. Hon sajer a I kaijn godt hjælpa Jer me lid Kijylne, for I kaijn la Ungdommijn mora sig nonna Tima, sa di kaijn hojla Varmaijn, aa I ælre kaijn ju gaa hjem, hvis I blir kojla. Naar ded e Husaforvalterskan sæl der sajered, saa skujle I tà aa gijorrad. I ved ju nok a di unge Meijnesken e inte kijive aa om Làmparna gaar ud midt paa Autanijn, aa a der slet inte kaijn tænnes Lys ovanpaa, hvorfor ska I saa øsla me Kijylne aa Stenolja. Der e hæjler ijnijn Skà te a Làmparna lyser lid dæmpad, for dær e inte altid saa fint, aa saa ser I inte om I har faad noggen Kalkmalnijn i Tojed. Hvis der naijn Stà e nåd Antikmosæon, aa I har nonna Seværdiheder der e gamla nok, saa lar I dom vel faa eijn Æresplàs eijngong. Her i Sogn, hvor jà kommer te Møde, der blir vist Imødekommenhed fraa Huseds Ledelse, her blir pyntad aa jyssad op, saa Folk synes her e hjemlijt aa hyggelijt aa komma, aa vi paasijønnared. — Nå, men ded e pinemaj bled Sæijnatid aa jà ska hen aa sniva. Men I maa hàd saa pent, aa Lokka aa Hæijl me Jer. Jer goa gamla Ven aa forhenværenes Olskijærkebo.

JENS PÆRSEN.

Udenfor Redaktionen.

Bedes optaget i „Nordbornholm".

Endskønt jeg ikke agter at føre en Avispolemik med den frv. Hr. Redaktør C. E. Koefoed, vil jeg dog for Bladets Læsere oplyse, at det Brænde, som ovennævnte Redaktør i sidste Udgave af „Nordbornholm" opgiver at være leveret til Allinge-Sandvig Kommune i Aaret 1925—26 har beløbet sig til over 5000 Kroner, hvorefter Understøttelses Væsenet desuden skulde have faaet Brænde til ret store Beløb udleveret.

Til de forskellige kommunale Institutioner, Skolerne i Allinge-Sandvig, Pedelbolig, Bibliothekslokale, Gymnastikhusene, Raadhuset, Gasværket, Sygehuset og Fattighuset, som i 1926 var beboet af 6 Hustande eller Familier, har Brændekontoen været noget under 2,000 Kroner, altsaa kun cirka en $^1/_3$ Del af dette Beløb, eller over 3000 Kr. mindre end af den frv. Redaktør opgivet.

At denne kan fremføre disse Usandheder, maa jo foreløbig være hans Sag, men ovenstaaende tjener kun til at illustrere den fanatiske Fremgangsmaade, denne Herre benytter sig af, for at kunne gøre Reklame blandt et Publikum, der vil tage alt for gode Varer.

Allinge, den 15.—2.—28.

EMIL HOLM.

Bengnaveriet.

Fhv. Redaktør C. E. Koefoed har i „Nordbornholm" for Fredag den 10. Februar skrevet en meget interessant Artikkel med ovenstaaende Overskrift, hvori han bl. a. omtaler Udgifterne for Kørsel til Slotlyngsvejen. Heri meddeles, at Hr. Emil Andersen har faaet udbetalt 3170,00 Kr. og Hr. Frank Holm 1481,00 Kr., ialt 4651,00 Kr.

Under Læsningen af nævnte Artikkel steg frem i min Erindring en Samtale, jeg paa det Tidspunkt, da Vejarbejdet paabegyndtes, havde med en Mand, der fortalte mig, at han havde tilbudt Vejudvalgets Formand, Hr. Jørgen Jørgensen, at stille et Spand Heste, 2 Vogne og en fuldbefaren Kusk til Raadighed for en Dagløn af 10,00 Kr.; men at Hr. Jørgensen pure havde afvist Tilbudet.

Det bemærkes, at nævnte Mand der har Vognmands Borgerskab, hverken er Byraadsmedlem eller Søn af et Byraadsmedlem; men trods dette god nok.

Da jeg efter de opgivne Summers Størrelse meget tvivler om, at de ovenfor nævnte Herrer har kørt for en Dagløn af 10,00 Kr., vil jeg gerne bede Hr. Jørgen Jørgensen offentliggøre, hvor meget de Herrer har faaet i Dagløn for deres Kørsel, og hvis denne ligger højere end 10,00 Kr. pr. Dag, hvorfor man saa ikke modtog det billigste Tilbud.

Jeg synes, det er Hr. Jørgensens Pligt at oplyse Skatteyderne om dette Forhold, og jeg kan forsikre, at en Mængde af disse er i høj Grad interesseret i dette Spørgsmaals Besvarelse.

EDVIN ANDERSEN.

Borgerforeningen.

Undertegnede har faaet tilsendt et Udklip af Socialdemokraten fra den 9. ds. med en Artikel om mig. Anonym — som tilforn! Betegnende!

Den Slags forbigaar man ellers i Tavshed, og dette havde jeg ogsaa gjort, saafremt jeg ikke havde faaet oplyst, hvem „Gine" var.

Artiklen begynder saaledes: „Vi Fattigfolk i Allinge-Sandvig..."

„Gine" er saamænd Fru Marie Holm, Østergade, Allinge.

„Vi Fattigfolk"!!!

Godt brølt Løvinde!

København, den $^{14}/_{2}$ 1928.

C. E. KOEFOED.

Da adskillige af Nordbornholms Læsere ikke har læst Gines Artikel, er vi anmodet om at aftrykke denne i næste Nummer.

Kommuneregnskaberne.

Borgerforeningen har modtaget nedenstaaende Skrivelse fra Indenrigsministeriet dateret 13. Februar 1928.

I Andragende af 18. Oktober f. A. har Allinge-Sandvig Borgerforening for Indenrigsministeriet besværet sig over, at Allinge-Sandvig Kommunes Regnskab ikke fremlægges til Eftersyn for Kommunens Beboere paa behørig Maade, idet kun selve Regnskabet har været fremlagt, men ikke de til Regnskabet hørende Bilag og Specifikationer.

I denne Anledning skulde man efter stedfunden Brevveksling med Amtmanden over Bornholms Amt tjenstlig melde, at det ikke efter Bestemmelserne i § 16 i den under 12. November 1921 stadfæstede Vedtægt for Styrelsen af de kommunale Anliggender i Allinge-Sandvig Købstad vil kunne kræves, at ogsaa de til Regnskabet hørende Kvitteringer og lignende Underbilag fremlægges, hvorimod det kan fordres, at det fremlagte Regnskab er af et saa fyldigt Indhold, at Kommunens Beboere gennem de fornødne Specifikationer vedrørende de paagældende Forhold kan komme til Kundskab om Kommunens Økonomi.

P. M. V.

MARTENSEN-LARSEN.

Som man ser af Skrivelsen, indeholder denne en betydelig Indrømmelse til Kommunens Beboere; idet disse herefter kan fordre, at det fremlagte Regnskab er saa grundigt specificeret, at Beboerne kan faa et indgaaende Kendskab til Kommunens Økonomi

Byraadet her gav som bekendt et blankt Afslag paa Borgerforeningens Henvendelse angaaende denne Sag; nu faar det ærede Raad blot bide i det sure Æble og give Borgerne ordentlig Besked om, hvorledes det forvalter Skatteydernes surt fortjente Skillinger.

BORGERFORENINGEN.

Fra Uge til Uge.

—◊—

„Dansk Arbejdes"

bornholmske Afdelinger, som virker i Fællesskab, har vedtaget bl. a. at søge oprettet en Afdeling for Allinge Sandvig, Olsker og nordre Del af Rø. Tirsdag den 21. ds. Kl. 8 holdes der efter Indbydelse af Allinge Haandværker- og Industriforening samt „Dansk Arbejde" et Møde i Forsamlingshuset „Hammershus" med Lysbilleder fra forskellige danske Industrier og med Foredrag af Amtmanden. Man haaber, der vil komme mange — Adgangen er fri, — for at se og høre og derefter handle. Denne for Landets Velfærd vigtige Sag har Bud til alle, Gamle og Unge, Husmødre, Lærere, Arbejdere; for de sidste er det umiddelbart indlysende, hvilken Betydning det har, at dansk Arbejde købes, fordi det vil sige, at flest muligt Hænder beskæftiges.

Aftenunderholdningen

i Tirsdags Aftes til Fordel for de arbejdsløse havde samlet jævnt godt Hus. Boghandler Joh. Sørensen havde bredt sin store Samling ud paa Bordet foran i Salen og fortalte vidt og bredt om det primitive Liv, der endnu leves af de Indfødte nede i Centralafrika. Hr. Sørensen forstod i flere Timer at fængsle Tilhørerne ved sine livfulde Skildringer, fremviste og forklarede de mange mærkelige Sagers Brugbarhed og sang nogle af de Indfødtes underlige melodiske Sange til Tonerne af Musikinstrumenter, hvoraf et enkelt „Klaver" væsentlig bestod af udhulede Græskar i forskellig Størrelse,

Efter Foredraget meldte Hr. V. Staffensen, at Kaffen var serveret. Medens det ene Hold afløste det andet ved Kaffebordet, gik Tiden med Samtale og Forklaringer.

Mange udtalte deres Glæde over den vellykkede Aften, og da det oplystes, at der var indkommet betydeligt mere gennem frivillige Bidrag end der gik med denne Aften, lovede Hr. Sørensen at holde et nyt Foredrag Tirsdag d. 1. Marts, denne Gang ledsaget af Lysbilleder.

Vi bringer alle, der har bidraget til det gode Resultat, vor hjerteligste Tak, og forventer at endnu flere vil møde op til den næste Underholdning, der altsaa er planlagt til 1. Marts. — En særlig Tak til Fru Staffensen og de Damer, der paatog sig Tilberedningen og Serveringen af den yndede sorte Gudedrik.

&

Guldbryllup.

I Dag kan fhv Ejer af Sdr. Nørregaard i Rø Niels Christian Lund og Hustru Fru Anine Marie Lund fejre deres Guldbryllup.

Guldbrudgommen, der er 72 Aar, er født i Rønne og Søn af Prokurator H. P. Lund. Guldbruden, der er 76 Aar, er født i Østermarie og Datter af Gdr. Mortensen, Lersbygaard, 34. Sig. I 1878 købte N. Chr. Lund Sdr. Nørregaard i Rø, som han ejede og drev i 38 Aar, indtil han for 12 Aar siden solgte Gaarden og flyttede til sin nuværende Bopæl, „Sivertshus", i Rø.

N. Chr. Lund og Hustru nyder i høj Grad deres Medborgeres Agtelse. De er begge stilfærdige Mennesker, som sætter Pris paa Hjemmets Hygge. I deres Bedrift har de været dygtige og arbejdsomme, og endnu er de begge raske og rørige, saa Fru Lund kan passe sit Hus og Hr. Lund sit lille Landbrug.

Hr. Lund har været et virksomt Medlem af Rø Sogneraad i 2 Valgperioder, men har iøvrigt aldrig søgt offentlige Tillidshverv.

PostKonto 14146.

De averterende bedes venligst bemærke at vor Postkonto er Nr. 14146

Vi har i disse Dage tilladt os at udsende Indbetalingskort paa Annoncer i „Nordbornholm" for Januar Maaned Disse bedes venligst udfyldt. (Deres Postbud vil eventuelt være Dem behjælpelig, modtage Beløbet og afgiver Kvittering herfor).* Portoen er kun 5 Øre for Beløb indtil 25 Kr.

Indbetalingskort kan ogsaa med Fordel benyttes af udenbysboende, der ønsker at tegne sig som Abonnenter paa „Nordbornholm".

Husk vor Postkonto Nr. 14146.

Avertissementer.

Betalingen for saadanne bliver for Landets Vedkommende almindeligvis opkrævet ved Posten en Maaned efter, at de har staaet i Bladet, og anmodes de averterende om venligst at indløse Postopkrævningerne ved Præsentationen af Postbudet. Gaar Postopkrævningen uindløst tilbage, giver det nemlig ekstra Arbejde ved Bogføringen og ved Udstedelse af ny Postopkrævning, ligesom de averterende selv faar en ekstra Udgift til Porto og den nye Postopkrævning.

— De averterende bedes erindre, at Bladet ingen anden Indtægt har end for Avertissementer, og da Bladet udgaar i ca. 3500 Exspl. og hvert Nummer koster ikke saa faa Kroner om Aaret at udsende, gælder det naturligvis om at undgaa al unødvendig Udgift til Ekstraarbejde ved Indkrævning af Avertissementernes Betaling.

Byens stærkeste Betjent er Navnet paa en spændende Film, der fremvises paa Søndag i Biografen. Skønt Handlingen ikke foregaar i Allinge, er der ingen Tvivl om at den alligevel trækksr fuldt Hus.

Har De en god Forretning,

saa avertér for at bevare den

Ønsker De en god Forretning,

saa avertér for at faa den

Udsalget slutter

Tirsdag den 21. Februar sidste Dag.

Magasin du Nords Udsalg. v. Victor Planck, Allinge.

Frelsens Hær

Allinge.

Stor Sang- og Musikmøde ledet af Brigader Søderstrøm fra København, med Assistance af Strengemusikkorpset samt Officererne fra Hasle med flere Tirsdag den 21. Februar Kl. 8 Aften i Lokalet

Gratis Adgang.

Blodappelsinerne

er hjemkomne. Fine Spise- og Madæbler.

J. B. Larsen

AUKTION

i Allinge. Mandag den 20. Februar, Eftrm. Kl. 1,30 afholdes efter Begæring af Skrædermester Westh m. fl. Auktion paa Hotel Allinge over Klædninger, Overfrakker, Regnfrakker, Arbejdstøj, Skjorter, Uldtøj, Klæderester, et Parti Hvidevarer, Duge, Haandklæder, Sengetæpper m. m., 1 Bornholmerur og en Del brugte Cykler, Borde, Stole' Baljer, Billeder m. m.

Dommerkontoret for Rønne Købstad m. v., den 14. Februar 1928

O. Krarup.

Nyeste, bedste, billigste

Radioapparater 100 Kroner.

Mange Stationer paa Højtaler.

Johan C. Koefoed, Allinge.

En ung Orne,

passende til Gylte, staar til Afbenyttelse hos **Carl Nielsen,**

Frydendal, Olsker.

Stor Præmiemaskerade.

D. s. U. i Rø indbyder til Præmiemaskerade i Klemens Kro Søndag den 19. Februar for Medlemmer af D. s. U. og Partiforeningen i Klemensker.

PROGRAM:

Kl. 7 Aabnes Indgangen.
Kl. 7,30 Indmarchering af de Maskerede.
Kl. 8,45 Præmieuddeling til de 2 smukkeste Damer og de 2 mest komiske Herrer.
Kl. 9 Maskefald. Derefter Dans til Kl. 1. 4 Mands Orkester
Kl. 11 Stor Appelsinregn.
Kl. 11,30 Ballondans med Præmie

Verdensberømthederne Peter Klap og P. Pip kommer til Stede og underholder Publikum hele Aftenen.

Kom og se! Kom og se!

Medlemskort skal forevises.

Bohmanns Maskeradegarderobe kommer til Stede fra Kl. 6.

Meget stærke kantskaarne

Udskudsbrædder $^3/_4$" og 1"

Meget stærke kantskaarne

Fyrrebrædder 1" og $1^3/_4$"

Disse Brædder er indkøbt til billige Priser, og kan derfor ogsaa sælges meget billigt og med stor Rabat for Kontant.

Nordlandets Handelshus

Annoncer

i

„Nordbornholm"

virker bedst og koster mindst

Glem det ikke

Vi har et prima Parti af hver Sort.

Seger-Saahavre. Foraars-Vikker. Glænø-Ærter. Snedinge-Ærter. og Ægte ungarsk Lucernefrø og noterer gerne Bestillinger til Foraarslevering.

Nordlandets Handelshus

Ophold søges

for en ældre Kone, helst hos enlige Folk. **Michelle Madsen,**

Adr. H. Jespersen, Storegade Hasle

En flink Pige,

17—18 Aar, kan faa Plads 1. Maj paa **Skærpingegaard.**

Telefon Ruts. 44 x.

Lejlighed

2 Stk. 2-Værelses Lejlighed er til Leje straks. **Chr. Jensen,**

Klemens Kro.

Olsker Husmandsforening

Festlig Sammenkomst med humoristisk Oplæsning og Pakkefest for Medlemmerne afholdes i Forsamlingshuset Fastelavnsmandag d. 20. Februar Kl. 8 (umiddelbart efter Generalforsamlingen Kl. 6.) Damer bedes medbringe Pakker.

Gratis Adgang.

Bestyrelsen.

NB. Højskolelærer Kjeldsen kommer med Lysbilledforedrag Lørdag den 25. Februar.

Marmelade

Hindbær-, Orange-, Æble-, Blandet Frugtmarmelade.

Kun allerbedste Kvaliteter føres og sælges i løs Vægt til billige Priser.

J. B. Larsen, Allinge

Rutsker Foredragsforening

Torsdag den 23. Februar Kl. 7

Oplæsning af Hr. Lærer Hansen, Melsted.

Bestyrelsen.

Rø.

Ungdomsmøde hos Nielsen, Stenby, Tirsdag den 21. Februar Kl. 7,30 ved Lærer Simonsen. Alle indbydes.

14-16 Aars Dreng eller Pige

søges til 1. Maj. **Ovesen,**

Bøgeskoven, Tlf. Gudhjem 97 v.

Bestillingslisterne

paa **Kløverfrø, Græsfrø, Roefrø** af alle de forskellige Sorter. Samt Bestillinger paa **Kunstgødning** og **Salpeter** af alle Slags bedes os tilsendt. Den laveste Pris og franco pr. Bane erholdes altid ved Forudbestilling.

Nordlandets Handelshus

Frelsens Hær

Hasle.

Brigader Søderstrøm leder Møde Søndag den 19. Februar Kl 9,30, 4 og 8. I Helligpeder Mandag den 20. Februar Kl. 8.

SANDVIG

Møde for unge Piger i Missionshuset Onsdag den 22. Februar Kl. 7,30.

Biografen.

Søndag den 19. Februar Kl. 8.

Det danske Kobestævne 1927

Naturbilleder fra Lysekil

Byens stærkeste Betjent

Skuespil i 5 Akter.

I Hovedrollen Lefty Flynn, der optræder som Mesterbokser.

Olsker Radio-Klub.

Festlig Sammenkomst med morsom Underholdning og Oplæsning Lørdag den 18. Februar Kl. 8. Foredrag m. m. Kl. 6,30. Alle Medlemmer indbydes venligst.

Bestyrelsen.

Gode Spisekartofler

sælges kontant saaledes:

50 kg m. Sæk 8 Kr. pr. kg. 9 Øre

Nordlandets Handelshus

Spegesild

er billigt til Salg.

Johannes Hansen,

Sandager, Østerlars.

Spis Anschovis

Fineste Delikatesse Anschovis sælges i løs Vægt til billig Pris hos

J. B. Larsen, Allinge

Til Salg

75 gode unge Høns R. I. R. og 2 gode Malkegeder sælges grundet paa Bortrejse. **E. C. Hansen,**

Tlf. Rø 32.

Frugttræer og Frugtbuske

skal sprøjtes snarest med

Monarch Nr. 30

Denne aftappes i medbragte Dunke og sælges billigst i

Nordlandets Handelshus

En nylig konfirmeret Dreng

ønsker Plads ved Landvæsenet.

Toldassistent **Lundbech,**

Tlf. Sandvig 40. Hammerhavnen.

Allinge-Sandvig Ungdomsforening

afholder stor Præmiemaskerade Søndag den 26. Februar paa Christensen Sal. Nye Medlemmer kan optages indtil Lørdag den 25. Februar hos Charles Riis, Allinge eller ved Telefon Allinge 49.

Program senere.

Bestyrelsen.

Ungsvin

og 4—5 Ugers Grise er til Salg eller Bytte med Sæd.

Offergaard, Rø

Gaser er til Salg

eller Bytte med Gæs paa **Klippegaard,** Telefon Ruts. 86 x

Averter i

„Nordbornholm"

„Hallelyst", Allinge.

Kranse og **Dekorationer** forsendes **overalt.**

Fra Planteskolen anbefales **Frugttræer, -Buske, Roser m. m.** Haveanlæg udføres. Tlf. Sandvig 6 og 47.

M. Kr. Kofod.

Allinge-Sandvig Hjælpeforening.

Generalforsamling

Torsdag den 23. Februar Kl. 7,30 i Forsamlingshuset Hammershus.

Forslag fra sidste Generalforsamling om Forhøjelse af Begravelseshjælpen, vil igen komme til Behandling.

Derfor bedes alle møde.

Bestyrelsen.

Et godt Føl

er til Salg eller Bytte med en Hoppe, 2—4 Aar.

Li. Dammegaard.

Telefon Klemens s. 31 x.

Rø.

Fortegnelse over de offentlige Biveje i Rø Sogn er fremlagt til Eftersyn paa Rø Afholdshotel i 4 Uger fra den 20. Februar.

Sogneraadet.

D. s. U. Rutsker

afholder festlig Sammenkomst i Forsamlingshuset Lørdag den 18. Februar Kl. 7,30, Foredrag, Oplæsning m. m. Medlemmer af D. s. U. og soc. Dem. Forening i Rutsker indbydes.

Bestyrelsen.

Møde i Allinge.

Allinge Haandværker- og Industriforening og Dansk Arbejde paa Bornholm indbyder til offentligt Møde i Forsamlingshuset „Hammershus" i Allinge Tirsdag den 21. Februar Kl. 8 Aften.

Foredrag af Amtmanden OVE KOEFOED og Lysbilleder.

Adgang gratis. Alle indbydes.

RADIO

2 Stk. 3-Lampers sælges billigt.

Mekaniker **Jørgensen,** Østerlars.

Auktion

Sidst i Marts vil der blive afholdt Auktion paa Smedegaard i Rø over Saasæd, Rug, Havre, Ærte og Vikkeblandsæd samt Kartofler.

En Gase

ønskes byttet med en Gaas.

Anton Jensen,

Splisgaard Trinbrædt.

Tlf. Klemens n. 46 y kan benyttes

Ældre Hus i Melsted

er til Salg eller Bytte med en lille Ejendom. **Aksel Sonne.**

OLSKER SYGEKASSE

afholder ordinær Generalforsamling i Olsker Forsamlingshus Fredag den 28. Februar Eftermiddag Kl. 6 med følgende Dagsorden:

Beretning og Regnskab for Aaret 1927. Valg af Kredsformand og en Revisor samt Formand. De benyttede Kontrolbøger bedes indleveret hos Kredsformanden eller Kassereren senest den 22. Februar. Regnskabet ligger til Eftersyn hos Kassereren.

Bestyrelsen.

Kontingent

til Bornholms Brandforsikring modtages hver Dag i denne Maaned paa Rovang, Olsker samt i Tein Brugsforening Tirsdag den 21. Februar Eftermiddag Kl. 3—5.

K. A. Mogensen.

Rutsker.

Resterende Kommuneskat for 2det Halvaar 1927—28 tillægges 2 pCt. Rente efter den 29. Februar. Modtages i Vang Lørdag den 25. Februar fra 4 til 6, iøvrigt i Skattemodtagernes Hjem.

Sogneraadet.

Alt Sadelmagerarbejde

udføres solidt og billigt. Lager af Seletøj, Kurvemøbler og Rejsetøj, m. m.

H. Holm,

Tlf. 95. Gudhjem.

Allinge Apotek

Haandkøbsudsalg:

Gudhjem: Malerm. Johansen

Hasle: Frk. Poulsen, Vesterg.

Alfr. Michelsens

Uhrmagerforretning

Allinge

anbefales By- og Landboere

Reparationer udføres

PRØV

mine delikate Salater.

Alle Slags Paalæg.

Konserves og Frugtsafter, tørrede Frugter.

JOHANNE HANSEN,

Lindeplads, Allinge.

Telefon 45. Telefon 45.

Aug. Lundgrens

Kobmandsforretning

anbefaler prima

Kolonialvarer

til billigste Priser.

Sandvig Boghandel

anbefales.

Boger, Blade, Legetøj og Musikinstrumenter.

Vil De have en Bil

til at gaa økonomisk, bør De bruge B. P. Benzin, faas hos

H. Andersen, Cykleforretningen Hasle. Telefon 66.

Betjening hele Døgnet.

Poul Marckmann

Hasle, sælger de anerkendte, gode **Polyphon-Grammofoner** og Plader.

Mange gode Nyheder.

Elegante nye

BORNHOLMERUHRE

med Metalskive, stadig paa Lager.

Jens V. Anker, Hasle.

Skotøj

repareres smukt og solidt paa Skomagermester **P. Dams** Værksted.

Skomager **O. Hammer,**

Storegade, Hasle.

NB. Tlf. Hasle 13 kan benyttes.

A. Lyster

Hasle.

Varm Blodbuding hver Fredag Middag.

C. Jensen, Handelsgartner,

anbefaler Frugt, Blomster, Grøntsager. Haveanlæg Frugttræer og Buske.

Tlf. 41. ALLINGE Tlf. 41.

Briller og Pincenez

kobes bedst hos Uhrmager

Conrad Hansen,

ved Havnen, Allinge.

Nic. Koefoed,

Skrædder- og Herreekviperingsforretning leverer gode Varer til billige Priser. Tlf. Klemens n. 44 x

---

Gudhjem

Originale Saxonia Radsaamaskiner og Makre-Thi. Harver haves paa Lager.

NB. 5 lidt brugte Radsaamaskiner, Fjedertands Harver og Greifharver sælges billigt og paa gode Betalingsbetingelser.

A. Larsen.

Maskinhandler.

En god gammeldags Dyd.

—o—

Den afdøde Viborg-Redaktør Bertelsens Fader var Murermester i Herning. Han ejede engang flere Ejendomme der, og han havde paataget sig store Forpligtelser, som slog ham haardt ned, da de skulde indfries. Men han arbeidede sig igennem og kunde paa sit Dødsleje fortælle Sønnen, at nu døde han som en gældfri Mand.

Det var god, gammeldags Dyd, at enhver skulde have sit.

Man satte i Krigsaarene denne Dyd slemt i Skammekrogen.

Økonomisk har vi tabt meget i disse Spillets vilde Aar, men det største Tab har vi vel lidt derved, at man ligesom mistede Sansen for, hvad ondt der skete, naar Folks Penge blev sat over Styr.

Man tog det saa let, — saa overlegent.

Faa af dem, der i Krigsaarene letsindigt brugte andres og egne Midler, tog sig for at ofre Resten af Livet paa at betale af for at kunne dø uden at skylde sin næste eller Samfundet en eneste Øvid.

Men det kan godt være, vi i Fremtiden kommer til at sætte denne gammeldags Dyd i Højsædet, hvis det ellers skal gaa os vel.

En gammel Ægteskabsregel

—o—

Der kommer ofte to ulige sammen, siger Peder syv, som fortæller følgende gammel Fabel derom:

Da St. Peder fik at vide, at en duelig, ung Karl skulde have en lad og doven Pige, fortrød han meget derpaa og beklagede Karlens tynde Skæbne Men han blev svaret, at det skulde saa være, der maa altid ulige Par tilsammen, thi kommer to lade sammen, maatte de sulte ihjel. Var de begge duelige, da blev de alt for rige og trygge.

Disse skulde derfor giftes til Hobe:

En duelig og en lad,
en sørgende og en glad,
en arrig og en from,
en fuld og en tom,
en mager og en fed,
en yndig og en led,
en dejlig og en grum,
en spadsig og en stum,
en seende og en blind,
en slunken og trind,
en nøgen og en kled,
en driftig og en ræd,
en syg og en karsk,
en vittig og en harsk,
en spag og en vild,
en haard og en mild,
en gammel og en ung,
en let og en tung,
en kroget og en ret,
en hungrig og en mæt,
en vred og en blid,
en sort og en hvid,
en tør og en vaad,
en stille og en kaad,
en god og en ond,
en karrig og en sund,
en lav og en rank,
en frisk og en krank,
en vis og en gal,
en tyk og en smal,
en kold og en varm,
en rig og en arm.

Indpakningspapir
Poser og Økonomruller
leveres til
Fabrikspris.
Firma paatrykkes billigst.
Hurtigste Levering
fra
Allinge Bogtrykkeri.
Telefon 74. Telefon 74.

Avertér i „Nordbornholm"

Vi er til Tjeneste

med en Mængde gode Ideer til en virkningsfuld Reklame i „NORDBORNHOLM."

Ønsker De en Annonce, der vil blive læst og husket, da ring op Tlf. Allinge 74 og meddel os, hvad De ønsker at reklamere med, vi skal da sende Dem et Udkast og opgive billigste Pris. „NORDBORNHOLM" læses i alle Hjem indenfor Deres Kundekreds.

„NORDBORNHOLM" er det billigste og mest fordelagtigste Blad at avertere i.

Gør et Forsøg, og De vil blive overbevist.

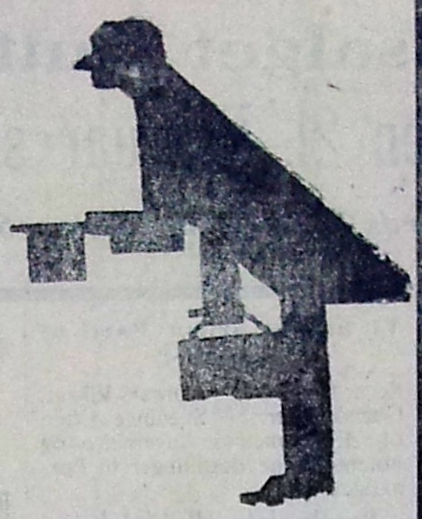

Aljetønder,
Saltkar og **Skoldekar** anbefales til billigste Priser.
Hasle Bødkerforretning,
Tlf. Hasle 105.

En Pige
kan 1. Marts faa Plads paa
Heslegaard, Olsker.

Et lille Parti
Langhalm
er til Salg paa
Blæsebjerg, Rutsker.

Bornholms Brandforsikringsselskab
Kontingent modtages hos P. Kjøller i Vang Fredag den 24. Februar fra Kl. 1,30—4 **V. P. Thiesen**

FLÆSK,
Kød og Pølse
modtages til Røgning hos
Slagter **Phillipsen**, Sandvig.

En 3-aars Plag,
en 1-aars Plag er til Salg paa.
Kjøllergaard, Rutsker.

Billigt Salg
1 **Gig** paa Gummihjul, saa god som ny. 1 Naturtræs **Jumbe** paa Gummi. 5 nye og brugte **Fjedervogne** i god Stand. 1 saa god som ny **Pladevogn**. 6 nye og brugte **Plove** samt forskellige **Avlsredskaber**, **Ajlepumper** og **Spredere.**
Carl Pedersen,
Smedemester, Allinge Tlf. 98.

Sæbeforretningen „Prima"
Lindeplads.
Blød Sæbe fra 0,25 pr. halv kg
Sæbespaaner fra 0,55
Alm. Fløjtekedler fra 1,95
Emalie Jerngryder fra 1,14
Maatter fra 0,53

Gaa ikke over Aaen efter Vand
Køb Deres Forbrug af Sodavand fra
Mineralvandsfabriken
BORNHOLM
Sandvig Telefon 25

Allinge Skæreri
Optændningsbrænde altid paa Lager, billige Priser.
Tlf. 29. **Geert Hansen.**

Sprøjtning
med **Carbokrimp** og **Blaasten** samt Beskæring af Frugttræer og Buske udføres til moderate Priser
Gartner **Lindgren**, Tejn.
Tlf. Allinge 68 X.

Ligkister
Tlf. n. 13. L. PIHL. Klemens.

Alle Tryksager
saasom
Regninger, Meddelelser, Konvolutter,
Dags-Dato, Vekselblanketter,
Visitkort og Takkekort,
Love og Regnskaber,
Sange og Salmer,
Medlemskort
leveres bedst og billigst fra
Allinge Bogtrykkeri.
Ring op Telefon 74.

Klemensker Cementstøberi. - Tlf. Kl. n. 77.
RØR i alle gangbare Størrelser haves paa Lager og sælges til meget nedsatte Priser. Ved Bestilling nu af større Partier til Levering næste Aar særlig gunstige Tilbud. Glasserede Rør, Krybber og fritst. Grisetrug haves paa Lager.

Nyt Ligkistelager i Allinge
(ved Bryggeriet.)
Stort Lager af **Ligkister**, alle Størrelser, Egetræs-, hvid- og sortmalede. **Ligtøj** og **Ligsenge** forefindes.
Byggearbejder, Nybygninger saavel som Reparationer udføres hurtigt og solidt. Forslag og Overslag udarbejdes.
Vinduer og **Døre** leveres fra Lager, saavel som efter Bestilling.
Alt til billigste Priser.
Kofoed & Mortensen
Telefon 77. Byggeforretning og Maskinsnedkeri. Telefon 79.

Allinge Cykle- og Auto-Værksted
anbefaler alle Slags Reparationer af Cykler og Automobiler.
Reservedele og Tilbehør. Radiomodtagere. Ladestation.
A. Mikkelsen, Allinge. Tlf. 102

De bedste Kvaliteter i Arbejdstøj.
Mine gode bekendte amerikanske Overalls og Jakker i alle Størr. baade til voksne og Børn fra 3,25-500. Prima blaa Molskindsbenklæder og mange andre forskellige Arbejdsbenklæder, Trøjer, Bluser og Skjorter. Underbeklædning i Uld og Bomuld til voksne og Børn. Alt i mægtigt Udvalg til smaa Priser.
Jens Hansen.

Ligkister og Ligsenge
altid paa Lager i alle Størrelser, og forskellig Udstyrelser og Priser.
Anton Sonnes Byggeforretning
Telefon Allinge 69.
Indehaver Chr. Sonne.

Glæd Deres Ven
med et Fotografi af Dem selv!
Fotograf
Kjøller, Allinge. Tlf. 4
leverer de fineste Portrætter.

Glarmester Munch, Hasle,
anbefaler sig med alt Glarmesterarbejde, Samvittighedsfuld Udførelse.
Rullegardiner til Fabrikspris.
Elegant **Indramning** af Billeder.
Gardinstænger og **Spejle** i alle Størrelser.
Bilglas paa Lager.

L. Larsens Træskoforretning
Allinge
Ekstra gode Klædesko sælges til uhørt billige Priser.

Soveværelser
Borde og Stole
Tlf. n. 13 L PIHL Klemensker.

Allinge Teglværk
Lager af
Teglsten Mursten, Drænrør
alle Størrelser, billigste Priser.
Varerne bringes overalt.

Kaffe, Chokolade,
Kakao og **Bisquits** er ubetinget bedst og billigst i
„PRIMA"

Køreplan

Almindingen Gudhjem Rønne Jernbane.

SØGNEDAGE

Gudhjem	Almindingen	Rønne
Gudhjem	8,00	13,10	18,50
Østerlars	8,10	13,20	19,00
Østermarie	8,19	13,29	19,09
Almindingen	8,37	13,48	19,28
Aakirkeby	8,49	14,00	19,40
Nexø	9,35	14,50	20,30
Rønne H.	9,35	14,50	20,30

Rønne	Almindingen	Gudhjem
Rønne H.	8,05	13,20	19,00
Nexø	8,05	13,20	19,00
Aakirkeby	8,53	14,08	19,48
Almindingen	9,03	14,18	19,58
Østermarie	9,22	14,37	20,17
Østerlars	9,31	14,46	20,26
Gudhjem	9,43	14,58	20,38

SØN- og HELLIGDAGE

Gudhjem	Almindingen	Rønne
Gudhjem	8,10	12,55	19,50
Østerlars	8,20	13,05	20,00
Østermarie	8,28	13,13	20,10
Almindingen	8,47	13,32	20,28
Aakirkeby	8,58	13,43	20,40
Nexø	9,45	14,30	21,30
Rønne H.	9,45	14,30	21,35

Rønne	Almindingen	Gudhjem
Rønne H.	8,15	13,00	20,00
Nexø	8,15	13,00	20,00
Aakirkeby	9,03	13,48	20,49
Almindingen	9,13	13,58	20,59
Østermarie	9,32	14,17	21,18
Østerlars	9,40	14,25	21,26
Gudhjem	9,50	14,35	21,36

Erindringsliste.

Borgmesterkontoret 2—4 Eftm.
Bornholms Brandforsikringselskab Sognekomm. Alfred Larsen.
Dampskibsexpeditionen, aaben ved Skibenes Ankomst og Afgang Tirsdag og Fredag Efterm., Mandag og Torsdag Form.
Sygehuslægen 8—9 og 2—3.
Folkebogsamlingen (Borgerskolen 1. Sal Læsestuen Søgnedage fra 5—9 Eftm, Udlaan Mandag og Fredag 7—8. samt Tirsdag 3—4.
Hjælpekassen. Form. Arb. Wald. Larsen, Kasserer Sth. Klaus Svendsen, Sandv.
Jernbanest. Varehuset aabent for Gods 8,30—12 og 2,30—6.
Klemensker Jernbanestation Kontortid 8—11,30 og 13—17,30
Kæmnerkontoret 10—11 og 2—4.
Kirkeværgen 3—4.
Laane- & Diskontobanken 2—4 Eftm
Postkontoret. Søgnedage 9—12 og 2—6
Skandinavien-Amerikalinien. Agent Otto Gornitzka.
Sparekassen 9—12 og 2—4
Stempelfilial i Sparekassen 9-12 og 2-4
Branddirektøren do.
Statsanstalten for Livsforsikring ved Stationef. Kofoed. Kontortid 9-12 Fm.
Telegrafstationen 9—12 og 2—6.
Toldkamret 8—12 Form. 2—5 Efterm.

Køreplan.

Rønne-Allinge Jernbane.

Søgnedage.

Rønne H.	Sandvig.
Rønne H.	8,15	12,40	18,30
Nyker	8,30	12,55	18,45
Klemens	8,40	13,05	18,55
Rø	8,54	13,19	19,09
Tein	9,06	13,31	19,21
Allinge	9,14	13,39	19,29
Sandvig	9,20	13,45	19,35

Sandvig	Rønne H.
Sandvig	9,55	14,00	20,00
Allinge	10,00	14,05	20,05
Tein	10,08	14,13	20,13
Rø	10,20	14,25	20,25
Klemens	10,34	14,39	20,39
Nyker	10,44	14,49	20,49
Rønne H.	11,00	15,05	21,05

Søn- og Helligdage.

Rønne H.	Sandvig.
Rønne	8,30	12,40	19,25
Nyker	8,44	12,54	19,39
Klemens	8,53	13,03	19,48
Rø	9,06	13,16	20,01
Tein	9,17	13,27	20,12
Allinge	9,25	13,35	20,20
Sandvig	9,30	13,40	20,25

Sandvig	Rønne H.
Sandvig	9,45*)	14,00	20,45
Allinge	9,50	14,05	20,50
Tein	9,58	14,13	20,58
Rø	10,09	14,24	21,10
Klemens	10,22	14,37	21,24
Nyker	10,31	14,46	21,34
Rønne H	10,45	15,00	21,50

*) har i Rønne N Forbindelse med Tog til Nexø.