NORDBORNHOLM

Ugeblad og Annoncetidende
Ansvarshavende Udgiver:
Otto Gornitzka. = Telefon 74.
Trykt i Allinge Bogtrykkeri

Udgaar i ca. 3500 Eksemplarer
til alle Hjem i Allinge-Sandvig,
Gudhjem, Østerlars, Hasle
Olsker, Rutsker, Ro og Klemens.

Nr. 23 | Alm. Annoncer 10 Øre pr. mm, efterf. Gange 8 Ø. Forretningsann. 8 - - - - 6 Ø. | Fredag den 8. Juni | Annoncer og lokalt Stof maa være indleveret senest 2 Dage før Bladet udgaar. | 1928

Tulipaner.

—

Hvor kæk og fin en Holdning
paa Stilke, skøre, tynde!
Der staar fra deres Kalke
denne kølige Ynde,
som om intet kunde friste
deres Hjerter til at synde,
trods alle hede Farver,
der blusser i deres Hud.
Selv i Solbranden staar de
som var de dugbesprængte,
rene og uberørte....
Man skulde tro, de tænkte,
at hele Livets Under
blot var at springe ud.

Thorkild Barfod.

Lidt om vore Nydelsesmidler.

—o—

Af Husholdningslærerinde
Frk. Eli Bendixen, Fredericia.

—

Forts.

Alle de Produkter, som vi regner med til de materielle Nydelsesmidler, er saadanne, som indeholder Stoffer, der kan pirre de Nerver, ved hvis Hjælp vort Fordøjelsesarbejde sættes i Gang og holdes i Gang, f. Eks. Smags- og Lugtstoffer, og som Eksempel paa materielle Nydelsesmidler kan nævnes de mange forskellige Krydderier, de alkaloide Drikke, de spirituøse Drikke o. l. a. For de fleste af disse Nydelsesmidler gælder det, at de ikke indeholder nævneværdigt af de almindelige Næringsstoffer. Om Krydderierne kan man tillige sige, at de anvendt i smaa Mængder kun gør Gavn; hvis man derimod krydrer sin Mad for stærkt, kan Slimhinderne irriteres, og Smagssansen svækkes.

De alkaloide Drikke, Kaffe, The og Cacao, har, foruden at de virker som Nydelsesmidler ved deres Velsmag, en vis oplivende Virkning, idet de indeholder nogle Stoffer, som paavirker Hjertet, saaledes at det arbejder hurtigere efter Nydelsen af f. Eks. en Kop stærk Kaffe. At Hjertet svækkes ved til Stadighed at pirres til forøget Arbejde, naar det egentlig trænger til Hvile, er indlysende. —

At de spirituøse Drikke alle er skadelige for vor Sundhed er almindelig bekendt. Om de skader lidt eller meget afhænger af deres yderst varierende Indhold af Alkohol og af, om man nyder lidt eller meget af dem. Nogle Fysiologer mener, at smaa Mængder af Alkohol bevirker, at Fordøjelseskirtlerne arbejder livligere, men at disse lammes efter Nydelsen af større Mængder. Eet er i hvert Fald sikkert, nemlig: at Alkohol er Gift for det menneskelige Legemes Celler, og at den har en lammende Virkning paa Hjernen.

Hvorledes kan man nu forklare, at det i det hele taget er nødvendigt at bruge Nydelsesmidler, hvor-af saa mange virker saa absolut skadeligt paa vor Organisme?

For at faa et antageligt Svar paa dette Spørgsmaal maa vi ty til Fysiologerne, som siger: „Førend vor Føde gennem Tarmvæggen kan opsuges af Blodet og komme vort Legeme til Gode, skal den forandres, Næringsstofferne skal spaltes til simpelt sammensatte Forbindelser, som kan opløses i den Vædske, som findes i Tarmen, og denne Spaltning foregaar ved Hjælp af forskellige Fordøjelsesvædsker, som afsondres fra Fordøjelseskirtlerne, og disse Kirtler bringes til at afsondre Vædske ved Impuls fra Nervesystemet". Man kan f. Eks. tænke sig, at man bliver budt een af sine Livretter. Man siger Tak, og ved Tanken om, at man snart skal spise, begynder eens Spytkirtler i Munden at afsondre Spyt, Tænderne løber i Vand. Spytkirtlerne er gennem Nervesystemet blevet underrettet om, at der snart bliver Brug for Fordøjelsesvædske, og straks begynder Afsondringen; men det sker ved Refleks, Viljen har ingen Indflydelse herpaa. Hvis man bliver budt en Ret, som man ikke kan fordrage, eller hvis man er saa mæt, at ens Organisme vægrer sig ved at tage imod mere, vil Spytafsondringen ikke begynde, selvom man vil det. — Paa lignende Maade tvinges de øvrige Fordøjelseskirtler til at arbejde, naar der er Brug derfor, i hvert Fald hos det sunde Menneske. —

Heraf vil man forstaa, at Mennesker med daarlig Appetit trænger til at faa en Kost, som kan vække deres Madlyst, medens Mennesker med en god Appetit kan nøjes med en grovere Kost.

Endvidere kan man spørge: „Er det ikke uklogt af Mennesker som meget godt ved, at f. Eks. stærk Kaffe i Længden er skadelig, dog at bruge denne som Oplivningsmiddel?" Jo, det er uklogt, og det hævner sig engang; men mange Mennesker paastaar, at det er nødvendigt for dem at give deres Nerver denne Stimulans, hvis de skal holde det Tempo, som forlanges i vor nervøse Tid.

(Tidsskr. for Hush.)

„Italia"s Nordpolsrute.

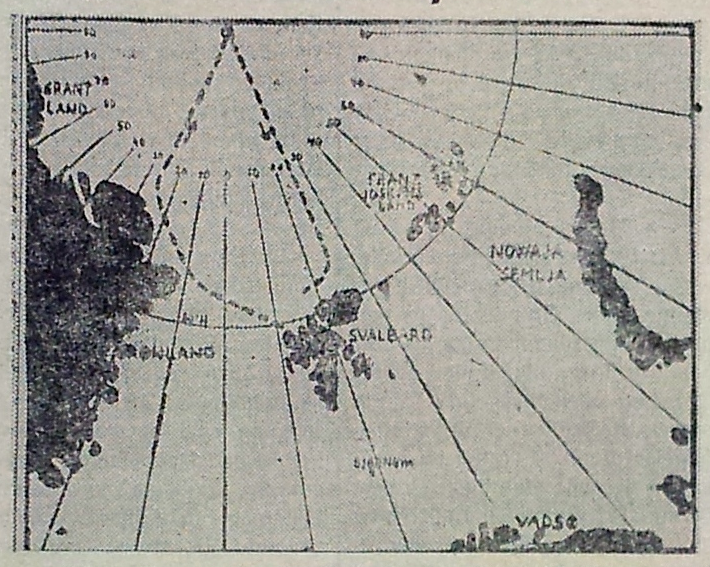

Siden Fredag den 25. Maj, da den sidste Melding kom fra Nobile, har man intet hørt fra Luftskibet „Italia", og man nærer derfor en alvorlig Ængstelse for, at der er hændet en Ulykke. Flere Undsætningsekspeditioner arbejder nu paa at opklare, hvor „Italia" er havnet, og hvad der er sket. Om det vil lykkes, er vistnok et stort Spørgsmaal. Vort Kort viser „Italia"s Rute til og fra Polen. Det er som bekendt paa Hjemturen fra Polen, at Luftskibet er forsvundet.

Kong Gustaf fylder 70 Aar.

Den 16. Juni fylder Sveriges Monark, Kong Gustaf 70 Aar. Som ældste Søn af Oscar II. overtog han Regeringen ved Faderens Død den 8. December 1907. Han var, 23 Aar gammel, bleven formælet den 20. September 1881 med Prinsesse Victoria, Datter af Storhertug Friedrich af Baden. Kong Gustafs Regeringstid kendetegnes i indenrigsk Henseende af de stærke politiske Bevægelser, der har været forbundne med det demokratiske Gennembrud i Sveriges politiske Liv. Under Verdenskrigen fik hans politiske Optræden særlig Betydning ved at han tog Initiativet til de skandinaviske Kongemøder, gennem hvilke de nordiske Stater mere imtimt nærmede sig hinanden og den endelige Udsoning imellem Sverige og Norge kom i Stand.

Haven i Juni.

—o—

Af
Havebrugskonsulent Niels Gram.

—

Vejret i Maj har ikke formaaet at sætte Fart paa Plantevæksten, der har meget at indhente; adskilligt af det i forrige Oversigt nævnte staar derfor endnu tilbage at udføre.

I Frugthaven

fortsættes med Afpudsning af døde og døende Grene; nu efter Løvspring er de meget synlige, og der er desværre mange af dem i Aar. Naar Træerne er afblomstrede sprøjtes med Bordeauxvædske, tilsat Nicotin og Larvegift. — Da Blomstringen strækker sig over længere Tid, maa det gøres af et Par Gange, for at ikke de først afblomstrede skal vente for længe. Drejer det sig om et mindre Antal Træer, kommer man lettere om ved det ved at anvende „færdig" Bordeauxvædske-Ekstrakt, der faas i de større Forretninger.

Espalierplanter passes med Beskæring og Opbinding; i tørre Perioder kan det være nødvendig at vande dem grundigt; men selv efter fugtige Perioder kan de Planter, der har staaet i Læsiden under Tagskæg trænge til Vanding. Hvis Espalierplanterne ikke netop er sprøjtede med Kemikalier, vil de ovenpaa varme Dage have godt af Oversprøjtning med alm. Vand, der modvirker Bladlus, Rødt Spind m. m., der særlig holder til paa tørre Pladser. Brombær bindes op paa den Maade, at de kraftige fra Grunden kommende Skud, der skal bære til næste Aar, efterhaanden stikkes ind mellem de frugtbærende Skud, hvor de ved Hjælp af Torne kan hænge fast af sig selv.

— Svagtvoksende, rigtbærende Frugttræer gives Tilskud af flydende Gødning eller Salpeter; Superfosfat og Kali kan ogsaa udsaas nu, hvis der ikke er anvendt nok tidligere, og Træer og Buske kan bruge meget til Fremme af Sundhed og Frugtbarhed.

Ompodede Frugttræer tilses med Fornyelse af snørende Baand, Tilbinding af Støttepinde og Studsning af „Vildskud". Ormstukne Frugter uskadeliggøres med Indhold af Larver, inden disse forsvinder. Om Frugtansætningen er det endnu for tidligt at udtale sig.

I Køkkenhaven.

er der fremdeles en Del at saa: Nyt Hold af Karse, Salat, Radiser, Majroer, Spinat og Glaskaalrabi, saa der stadig er noget til Afløsning, ligesom et nyt Hold Bønner, at ikke alle disse Herligheder ret pludseligt stopper op, som man bedst er i Gang med dem. Rødbeder til Vinterbrug og Sølvbeder til Overvintring opnaar ogsaa passende Størrelse ved Saaning i Juni. Sidst i Maaneden saas Rædiker til Efteraars- og Vinterbrug. Grønkaal kan endnu saas til Brug ved Efterplantning og Udfyldning af alle ledige Stykker; Grønkaal kan man ikke let faa for meget af, og ikke udvoksede Grønkaal overvintrer bedst. „Grønkaal er Vejen til Sundhed" — en af dem i hvert Fald.

Udtyndingen fortsættes, og Urterne hyppes derefter efter Behov. Naar Salaten udtyndes, bliver den mere holdbar og danner Hoveder; Spinat tyndes ogsaa for at holde sig længere. Resten af Urteplanterne udplantes, og Kaalen vandes et Par Gange med Sublimatvand mod „Orm" (Kaalfluelarver). Blomsterstænglerne afskæres af Rabarber, Syre og fleraarig Spinat.

Aspargesstikningen ophører efter gammel Regel til Sct. Hans; Fortsættelse stort længere maa betegnes som Rovdrift, da Planterne skal have Tid at samle nye Kræfter. Inden Bedene udjævnes, nedgraves i Gangene gammel Gødning eller forraadnet Tang. Udjævningen maa foregaa forsigtigt for ikke at beskadige de frembrydende Skud. Derefter gives Høsalt og flydende Gødning, ogsaa til de ny Bede, at de hurtigt kan blive brugbare.

Tomaterne beskæres; i Almindelighed saaledes at alle Sideskud fjernes efterhaanden, saa der kun bliver de store Blade tilbage op ad en Stamme, der bindes til en solid Stok. Gulerødderne sprøjtes med 1. pCt. Nikotin mod „Orm" lige efter Tyndingen og mulig en Gang til; Nicotin hjælper ogsaa mod Gulerøddernes „Krusesyge" samt mod Jordlopper.

Jorden mellem Jordbærrene pusles, men ikke for dybt, henimod Modningstiden jorddækkes med gamle Avner, Græs el. lign. for at forhindre Udtørring og Jordstænk. Hvis man er tilfreds med Jordbærsorterne, mærkes under Plukningen de bedste med Smaapinde; paa disse Planter beholdes de bedste Ranker til Formering, alle øvrige Ranker afskæres efterhaanden, herved øges Udbyttet baade af de gamle og nye Stykker. Naar Stikkelsbær og Jordbær begynder, gives Rabarberne Sommerferie; forinden trækkes de brugbare Stilke til Konservering, og der gives i Stedet Gødningsvand,

der ogsaa efterhaanden udbringes til alle de graadige Urter.

Forøvrigt bruges Kultivatoren flittigt og grundigt. Dybt løsnet og fint smuldret Jord betinger den kraftigste Vækst og bedste Udnyttelse af Gødningen og modvirker i høj Grad de skadelige Følger saavel af meget tørre som fugtige Perioder. Med et Ord: Kultur! Med flere Ord: „En velplejet Roemark er et godt Forbillede paa en do. Urtehave"!

I Blomsterhaven

kan endnu saas Sommerblomster paa ledige Pladser. De tyndes lidt, hvis de kommer for tæt op. Slyngplanter som Tropæolum og Latyrus støttes med smaa Ris, til de kan faa fat paa det Underlag, de skal vokse op ad. Udplantningen af Sommerblomster tilendebringes nu. De halvvisne Toppe kan skæres af Blomsterløgene uden at skade dem synderligt.

Naar Georgineskudene er 10—15 cm. høje, udtyndes de til 6—8 Stk. af de kraftigste, der bindes op til solide Stokke, inden de vælter. Ligeledes foretages nødvendig Opbinding af Stokroser, Stauder m. m., inden de lægger sig, da er det lettest, at Planterne holdes i naturlig Stilling; al Opbinding gøres solidt, men saa fikst og lidt synligt som muligt.

Plænerne slaas jævnligt, i hvert Fald inden Græsset bliver for langt for Maskinen. Naar der tromles og gødes, eventuelt vandes ind imellem, saa Græsset er tæt og saftholdigt, er Klipning med en god Maskine en behagelig Motion! Buksbomkanterne klippes, naar man synes de er for laadne, ligesaa alle Løvtræ-Hække. Unge Hække, der ikke har naaet fuld Højde, klippes om Sommeren kun paa Siderne; det er misforstaaet Omhu stadig at klippe Toppen, det sinker blot. Paa Roserne afpudses Vildskud, hvoraf der kommer mange i Aar, hvor Toppen er frosset saa langt ned. De fjernes bedst med et Ryk, saasnart de kan holde dertil. De, der i Fjor afklippede og brændte Rosenskudspidser med Larverne af Rosenboreren, vil sikkert faa færre i Aar.

I foranstaaende er nævnt adskillige

Angreb paa Haveplanterne;

men der er desværre mange flere. Naar man i Stedet for hænder-vridende at lade staa til gør det til en Sport at gaa paa Jagt efter Sygdommene, straks de indfinder sig, eller endog holder dem ude af Haven, vil man opdage, at det baade er gørligt og i høj Grad lønsomt, baade økonomisk og skønhedsmæssigt; men man maa have „et Øje paa hver Finger".

Altankasserne og de udplantede Potteplanter huskes med Vanding.

Sommerkjoler.

Ny, stor Sending fikse, henrivende Kjoler i Vaskesilke, Musseline og Voile.

Meget smaa Priser.

Drenge-Vasketøj

i meget stort Udvalg.

Bluser, Sportsskjorter, Spejderbenklæder, -Huer og -Bælter, Knæstrømper. Smukke sol- og vaskeægte Blusestoffer.

Kulørte og blaa Serges Drengehabitter til Konkurrencepriser

Manufakturhuset

HASLE

Fest- og Bryllupssange

leveres billigst fra

Allinge Bogtrykkeri

Frit Ordskifte

—◊—

Emil Holm.

Som en naturlig Konsekvens af de Oplysninger, der fremkom i Retssagen mellem ovennævnte og undertegnede og den Dom, der blev afsagt, anmodede som bekendt Borgerforeningen Byraadet om at henstille til E. H. om at nedlægge sit Mandat. At E. H. vilde gøre det frivilligt, er der vel ingen, som kender ham, der har troet. At Byraadet vilde følge Foreningens Henstilling, troede vi heller ikke paa, saa for saa vidt er Borgerforeningens Bestyrelse ikke blevet skuffet — vi gør os ingen Illusioner —. Byraadet har jo aldrig før fulgt nogen som helst af vore, snart ikke saa faa, Henstillinger, Anmodninger og Krav.

Man kan altsaa godt kalde den sidste Henstilling en Slags Demonstration, men ikke nogen tom Demonstration. Vi har nu faaet forskellige Byraadsmedlemmer til at udtale sig om Sagen, og Borgerne har derved faaet Lejlighed til at anstille nyttige Betragtninger over, hvad der er sagt, hvem der har sagt noget, og sidst, men ikke mindst, hvem der ikke har sagt noget. — I Sandhedens Interesse skal jeg dog bemærke, at ingen fandt Lejlighed til at bebrejde E. H. noget. Det rørende Sammenhold blandt Byraadsmedlemmerne er saaledes ikke brudt. — Selv Vald. Olsen oplod ikke sin Røst, hvilket der dog maatte synes at være Anledning til. Tavshed opfattes jo i Reglen som Samtykke, og man maa saaledes gaa ud fra, at Byraadet som Helhed nu har sagt god for E. H.s Handlemaade i denne Sag. Det skal være interessant at se, om Amtet — hvis vi faar det at se — ogsaa gør det samme.

Alfr. Pedersen siger: „.....da E. H. vandt Sagen, var det et uberettiget Forlangende." — Jeg mener nu, at jeg vandt; men det skal jeg ikke hænge mig i. Som bekendt paastaar f. Eks. baade England og Tyskland, at de vandt Søslaget ved Jylland. Begge kan have Ret og begge kan have Uret. E. H. har selv betegnet vor Skrivelse som en Sigtelse for Bedrageri. — Ifølge sine Udtalelser mener Alfr. Pedersen altsaa, at et Byraadsmedlem bogstavelig talt skal straffes for Bedrageri, før det skal være nødvendigt for ham at nedlægge sit Mandat — mindre kaa aabenbart ikke gøre det.

Rømer siger: „Pengene er bevilget. Saa kan det ikke nytte, at Sigfred ikke har spist der til enhver Tid," R. siger er bevilget og er forsigtig nok til ikke at sige var (Referatets Rigtighed forudsat). Ja, nu er Pengene bevilget, men de var det ikke, før Sagen kom frem. Dette forekommer mig at være et Punkt, som ikke tydeligt nok kom frem under Retssagen. At S. spiste saa lidt som muligt hos E. H. var jo netop, fordi han troede, at han fik Kosten dels som Godgørenhed og dels som Løn for Arbejde. — At Sigfred her var i god Tro fremgaar af Domspræmisserne.

Formanden siger, at der ikke under Sagen fremkom noget, som kan begrunde vor Henstilling, og at det under Sagen er oplyst, at Sigfred maatte vide, at han fik Fattighjælp. Ja, E. H. fremkom med denne Udtalelse; men af Domspræmisserne fremgaar tydelig nok det modsatte, og Borgerforeningens Sigtelse mod E. H. for at have hævet Fattighjælp til S. uden dennes Vidende staar fast og urokket ifølge Dommen, og havde den ikke det, var Dommen ogsaa uvægerlig blevet appelleret. Ifølge Domspræmisserne har E. H.s Holdning og Adfærd medvirket til at Sigfred var i god Tro. Dette i Forbindelse med, at E. H. indrømmer, at han ikke har sagt til S, at han fik Fattighjælp, skulde det ikke være tilstrækkelig Begrundelse til vor Henstilling? Men Borgmesteren mener altsaa, at en Fattigudvalgsformand uden Indsigelse kan modtage hjertelige Taksigelser for Godgørenhed og saa hæve Pengene paa Kæmnerkontoret og ovenikøbet selv bestemme hvor meget. Ja, nu ved vi altsaa det! At Borgmesteren og Edv. Holm under det lange Samarbejde med E. H. ikke har hørt nogen Anke over dennes Administration, maa bero paa daarlig Hørelse eller Opfattelse, for vi andre har hørt Myriader af Anker.

Edvard Holm finder Anklagen „uappetitlig". Ja, om Smagen kan man jo ikke diskutere og for saa vidt forekommer Affæren ogsaa mig uappetitlig; men det staar udelukkende for Modpartens Regning.

Edv. Holms Mening, at vi vil E. H. til Livs af andre Grunde, er for saa vidt rigtig, som der er mange andre Grunde for os end hans Fattigadministration, til at han bør forsvinde af det offentlige Liv; men hvis Edv. Holm mener, at Motivet er privat Forfølgelse af privat Grund, saa nedlægger jeg min alvorligste Protest herom. Privatmanden Emil Holm interesserer mig ikke det allerbitterste og er mig saa uendelig ligegyldig, og indenfor Borgerforeningen har jeg ikke mærket den svageste Antydning af nogen privat Interesse i at komme E. H. til Livs. Ingen af os trakter, mig bevidst, efter at blive E. H.s Afløser, hverken som Fattigudvalgsformand, priviligeret Brændeleverandør, Gaskontrollør eller Skatteopkræver.

Borgerforeningen har udelukkende Kommunens Vel for Øje og skulde der nogen Sinde indenfor Foreningen komme nogen som helst Tendens frem i Retning af privat Berigelse paa Kommunens Bekostning, og jeg ikke være i Stand til at forhindre det, saa afgiver jeg herved til Edv. Holm og andre, som maatte lægge Vægt herpaa, det højtidelige Løfte paa Ære og Samvittighed at nedlægge mit Mandat som Formand for Allinge-Sandvig Borgerforening.

C. E. Koefoed.

Hr. Byraadsmedlem Edv. Holm.

Flere Gange har Hr. Premierl. Koefoed tilladt sig at benævne vore Byraadsmedlemmer som „smaa Mænd", og desto mere man følger deres Udtalelser og Handlinger synes man, at denne Paastand er rigtig. Det viser sig nemlig, at enkeltes Opfattelsesevne snarest ligger under end over det almindelige Lavmaal.

Se nu f. Eks. til Hr. Rømer. Han siger (efter „Bornh. Tid.s" Referat fra sidste Byraadsmøde): „Pengene er bevilget, saa kan det ikke hjælpe, at Sigfred P. ikke har spist der til enhver Tid." — Jamen kære Hr. Rømer, Pengene var jo netop ikke bevilgede, men hævede af Hr. Emil Holm. Først efter Fremkomsten af Borgerforeningens Skrivelse i „Nordbornh." den 23 Januar blev Spørgsmaalet drøftet i Fattigudvalget, og Hr. E. Holms Fremgangsmaade accepteret (godkendt). Hvad der forud er bevilget, behøver selvsagt ikke bagefter godkendes. Kan De ikke indrømme det, Hr. Rømer?

Men værst synes jeg dog Hr. Edv. Holm udtaler sig. Jeg maa uvilkaarlig ihukomme Borgmesterens Udtalelser paa et af Borgermøderne, hvor han paastod, at medens Folk udenfor Byraadet kunde være meget kloge paa kommunale Sager, saa viste det sig hurtigt, at de blev lige saa dumme, som de, der sad i Raadet, naar de først kom indenfor. Tja, det synes virkelig, som om Borgmesteren har Ret i sin Paastand.

Hr. Edv. Holm udtalte i sidste Byraadsmøde efter ovennævnte Blads Referat: „Det er rigtigt, som der er blevet sagt (af Borgmesteren) at det under Sagen blev oplyst, at Sigfred vidste, at det var Fattighjælp, han fik." Hvem oplyste det? Sigfred P. fastholdt bestemt, at han ikke vidste det. Hr. Emil Holm indrømmede at han ikke havde meddelt Sigfred det. Kæmneren heller ikke. Hvor tør De saa paastaa, han vidste det?? Vi taler her om Kostpengene og Huslejen. Jeg bliver ganske nødt til at citere Begyndelsen af Præmisserne for Dem, skønt De jo burde kende dem grundigt, naar De vil snakke med om Tingen.

„Efter Sagsøgerens (Emil Holm) egne Udtalelser under Sagen har han ikke gjort den i Skrivelsen omtalte Mand bekendt med, at han i 1926—27 af Kommunekassik Betaling for at yde ham Kosten, og efter de i Sagen iøvrigt fremkomne Oplysninger, maa det antages, at Sagsøgeren ved sin Holdning og Adfærd kan have medvirket til, at den paagældende Mand med nogen Ret har haft det Indtryk, at Kost og Logi ydedes ham dels som Godgørenhed fra Sagsøgerens Side dels som Vederlag for Arbejde for ham." Læs nu Citatet grundigt og lad os i Fremtiden blive fri for den Slags Udtalelser.

Fremdeles siger Murermesteren følgende: „I de Aar, jeg har siddet sammen med Hr. Holm i Fattigudvalget, har der ikke været noget at anke over hans Administration." — Naa, ikke det! — Kender De, Hr. Edv. Holm, egentlig noget til Hr. Emil Holms Administration i Praksis? Jeg kunde ellers fortælle Dem artige Ting derom; men det tager for megen Plads. Vi gemmer det til en anden Gang.

Det forekommer Dem, Hr. Murermester Holm, at hele Injuriesagen var „saa uappetitlig, som tænkes kan". Deri giver jeg Dem Ret. Den enorme Nedrakning af Sigfred Pedersens Person, som Emil Holm og hans Vidner gjorde sig skyldig i, har jeg i hvert Fald aldrig tidligere i mit Liv oplevet Magen til.

Lad os være Mennesker. Tror De ikke, Hr. Edv. Holm, at lidt velvillige Forsøg paa — naar man nu vidste, at Sigfred var et saadant Individ — „at drage ham op af den brusende Grav af det skidne Dynd og sætte hans Fødder paa Klippen og befæste hans Skridt", vilde have frugtet bedre end denne eksempelløse, offentlige Nedrakning. — Om han er paa Fattigvæsenet eller ikke, er mig i denne Forbindelse ganske ligegyldigt. — Sigfred er et Menneske som vi andre, og bør behandles som et saadant.

Observator.

Svar paa Hr. Premierløjtnant Koefoed's Artikel.

I nærværende Blad for 25. f. Md. tillod jeg mig at rette en lille Henstilling til Hr. Bloch, hvilket aabenbart har givet Premierl. Blod paa Tanden. Som et forsinket Lyn farer han i Blækhuset og tordner frem i Nordbornholm med 9 Punkter værs'god at besvare pr omgaaende, hvis jeg vil mit eget og Kommunens Vel, og bemærker at dette kun er et lille Udvalg af alle de Spørgsmaal, han agter at stille, naar disse første er blevet besvarede. Han er heller ikke fri for at beklage sig over, at jeg, istedetfor paa ham har rettet mit Angreb, som han kalder det, paa Hr. Bloch. Jeg er vel derfor nødt til, da han ytrer et saa stærkt Ønske i den Retning, denne Gang at lade ham faa Storetur, hvorefter Hr. Bloch maa nøjes med Lilletur, — dette tror jeg forresten heller ikke Hr. Bloch er ked af.

Til at begynde med anker han over, at jeg har skrevet Løjtnant, og bemærker at dette er vildledende; men konstaterer dog straks derefter, at der er en til Vished grænsende Sandsynlighed for, at at det er ham, jeg mener. Nogen større Grad af Vildledning kan der derfor neppe være Tale om. Naar jeg benyttede mig af Benævnelsen „Løjtnant", var det ikke for paa nogen Maade at krænke ham, men fordi en Løjtnant altid for mig har staaet som den mest tiltalende indenfor Officersstanden. Ungdommelig i Tanke og Sind, smuk og uden at trække paa noget Bagben, hvilket sidste ikke altid er Tilfældet for de ældre Officerer. Var det „Gine" der først lagde Mærke til dette? Naar jeg benytter mig af Benævnelsen Løjtnant, maa det altsaa forstaas som en særlig Opmærksomhed fra min Side.

Hr. Premierløjtnanten skriver, at jeg er galt afmarscheret og har faaet forkert Front; men at det gør mindre til Sagen, da Hr. Bl. nok skal give mig Svar paa Tiltale. „Han vil rimeligvis lade Vidneprotokollen aftrykke." — Jeg opfatter dette saaledes, at Hr. Premierløjtnanten dermed vil lade mig vide, at det denne Gang er ham, der har lavet Kuglen (Blochs Svar til mig), og at Bloch, følgende Tur og Orden, bare har trillet den ud.

Dernæst giver han sig til at undersøge mit Maveindhold, og finder ud af, at jeg gaar med en, ganske vist kun lille, Borgmester derinde. Nu er Premierløjtnanten som bekendt ogsaa Sodavandsfabrikant, og som saadan maa han naturligvis have gjort det til sit Speciale at kende Folks Maver; derfor vil det vistnok være til liden Nytte for mig at protestere derimod; men jeg synes dog, at det kan tjene til nogen Undskyldning for mig, at meddele, at Smitten til denne Sygdom har jeg faaet ved at drikke Premierløjtnantens Radiumvand. — Formentlig vil han i Betragtning af dette kunne anvise mig et Middel til at blive af med den igen; men skal vi forøvrigt ikke lade det Spørgsmaal med Borgmesteren hvile indtil videre, plejer det ikke at gaa saaledes, at medens Hundene slaas om Byttet, løber den gamle Ræv af med det. I hvert Fald hører jeg ikke til dem, der tusker om Prisen paa Skindet før Bamsen er skudt.

Spøg tilside, skriver han, lad os faa Svar paa de 9 Spørgsmaal, der kun behøver at besvares med et Ja eller Nej. — Tænk, klaske alle disse Spørgsmaal sammen og besvare dem alle paa en Gang med et eneste Ja eller Nej. Hvor maa det være nemt at være Kommunalmand. Nej, Hr. Premierløjtnant, alene de 6 Punkter stikker saa dybt, at jeg vistnok kom til at bruge hele „Nordbornholm" for at besvare disse paa en for en Kommunalmand nogenlunde

tilfredsstillende Maade. Men for at De nu ikke skal blive for skuffet, kunde jeg jo beskæftige mig med det første og sidste Spørgsmaal, der ikke hører blandt de nævnte 6 Punkter.

Pkt. 1. Billiger De, at et Byraadsmedlem er Eneleverandør uden Konkurrence til Kommunen?

Da dette Spørgsmaal formentlig sigter til Emil Holms Leverance af Brænde til Kommunen, kan jeg besvare dette med et afgjort Nej. Formentlig er hele Byraadet enigt med mig i dette Spørgsmaal, og der blev, saavidt jeg husker, for nogle Aar siden indhentet et Tilbud fra Allinge Brugsforening, den eneste der foruden Emil Holm, saavidt jeg ved, forhandler Brænde her i Kommunen. Tilbudet indkom; men Brugsforeningen var, saavidt jeg husker, udover et Par Meter til Sandvig, ikke konkurrencedygtig, og der har, mig bekendt, ikke siden fra Brugsforeningens Side fremkommet noget Ønske om at faa Lov at prøve igen. Skulde der imidlertid fra Brugsforeningens Side fremkomme et saadant Ønske, skal jeg gøre, hvad jeg formaar, for at denne paa lige Vilkaar med Emil Holm kan faa Lov at give Tibud.

Pkt. 9. Vil De ved næste Byraadsmøde foreslaa, at der gives Borgerne Adgang til at se Regnskaber med Bilag?

Denne Sag er bleven behandlet i 2 lukkede Byraadsmøder. Paa det sidste af disse 2 Møder stillede jeg en Protestresolution, der er protokolført, mod Kasse- og Regnskabets Handlemaader. Denne Resolution giver et klart Billede af min Stilling til denne Sag.

Formentlig vil Borgmesteren intet have imod at tilstaa en Afskrift af denne, for saa vidt Begæring derom maatte fremkomme.

Den 5/6 1928.

Valdemar Olsen.

Fra Uge til Uge.

—o—

Fugleskydningen.

I gamle Dage rangerede en Fugleskydning i „Bornholms Fugleskydningsselskab" med Fester som den nuværende aarligeDyrskuefest i Almindingen, og Karle og Piger, der lod sig fæste, forbeholdt sig da udtrykkelig at faa fri den Dag, Fugleskydningen fandt Sted.

I Tidernes Løb fordunkledes denne af andre Dage, men Sukces'en fra i Fjor og nu i Aar lover godt for, at Fugleskydningen ved Hammershus atter kan gaa ind som et fast Led i de aarlig tilbagevendende festlige Begivenheder.

Skydningen tog for Alvor fat ved 12-Tiden og efterhaanden indfandt den sig en hel Del gæve Skydebrødre fra hele Landet sammen med Tilskuere fra Omegnen og enkelte Turister.

Vejret var køligt og blæsende, men paa Skydepladsen var der dog nogenlunde lunt og stille.

Der plaffedes lystig løs paa den solide Fugl og i Løbet af Eftermiddagen maltrakteredes den efterhaanden saadan at der ved 5-Tiden kun var Pladen og nogle Træsplinter tilbage, og længe varede det ikke før nogle velrettede Skud — navnlig fra de fire Sandvig Lind'er — havde gjort det nødvendige Rydningsarbejde, saa den kunde falde for Holger Petersens Mesterskud.

Fællesspisningen formede sig som en stilfuld og formfuldendt Højtidelighed efter det ældgamle Selskabs ærværdige Traditioner.

Hans Majestæt fik sine obligate 9 kraftige Huraer, hvorefter Nationalsangen blev afsunget; derefter hyldedes Fuglekongen og omgjordes med Selskabets pragtfulde grønne, guldfrynsede Skærf, de værdifulde Sølvpræmier uddeltes til de heldige, og en Række Taler af Formanden, Sandemand Schou, Guldsmed Kolling o. fl. paafulgte.

Efter Spisningen gik Dansen lystigt til Svanekemusikanternes ildfulde Toner og Stemningen var paa Kogepunktet, da den spendable Fuglekonges Punchebowler i Triumf blev baaret ind i Salen; saa atter Taler og Sang, og Dansen fortsattes til det begyndte at lysne ved 2-Tiden.

Kun nødig vilde den danselystne Ungdom — ja de ældre saamænd ogsaa — forlade Valpladsen, men den strenge Øvrighed, repræsenteret ved Hr. Mauritsen, var uimodtagelig for Paavirkning, og saa gik det hjemad i den lyse Sommernat.

Alle var sikkert enige om at have tilbragt en fornøjelig Dag, der giver Lyst og Mod til at imødegaa Dagliglivets Trivialiteter.

Paa Hjemturen havde desværre den trofaste og ihærdige Skydebroder Sandemand Schou det kedelige Uheld med sin Vogn at komme for nær ved et Hushjørne i Sandvigs allerfarligste Sving. Denne Begivenhed kan naturligvis ikke andet end kaste en Skygge over den ellers saa vellykkede Fest.

Stedet er ualmindelig ondartet for det autokørende Publikum, og man maa i høj Grad undre sig over, at der ikke oftere sker Uheld paa dette Sted. Ejeren af det nærliggende Rosenborg har forlængst tilbudt Byraadet at afgive sit Havehjørne gratis; og med ringe Bekostning kunde Stedets Farlighed være i høj Grad reduceret. Dette er imidlertid ikke sket, og en stor Del af Ansvaret for Uheldet synes saaledes at paahvile vort sendrægtige Byraad. Kan det skete Uheld nu bevirke at der raades Bod paa det forsømte, har de dog altsaa medført noget godt, hvilket kan være en lille Trøst for det uheldige Offer.

Primus.

Præmielisten ser saaledes ud.

Pladen (4 Spisesker) Slagtermester Phillipsen ved Lagerforv. Holger Petersen, Rønne.

H. Vinge (6 Kaffesker) Ellen Skov ved Blikkensl. M. C. Funch, Allinge.

V. Vinge (1 Kompotske) Frk. Haugaard, Rønne ved Louis Lind, Allinge.

Halsjern (2 Syltetøjsker) Jens Lind ved Prml. C. E. Koefoed.

H. Klo (1 Kompotske) Fru Koch, Helligdommen ved Vald. Lind.

V. Klo (1 Konfektske) Frk. Dagmar Schou ved Peter Petersen, Allinge.

H. Halefjer (1 Flødeske) Bogh. J. Rønne ved Vald. Jensen.

V. Halefjer (1 Syltetøjsske) Fru Blikkensl. M. C. Funch ved Holger Jensen, Kajbjerg.

Ring (1 Syltetøjsske rund) Dam Turistbureauet ved Joh. Lind.

H. Æg (1 Æggebæger) Skotøjshdl. Gram ved Vald. Lind.

V. Æg (1 Æggebæger) Postmester Christensen ved Vald. Jensen, Kajbjerg (sen).

Salon Henry Rømer (1 Cigarbæger).

Salon Gross. Skovgaard (2 Sølvgafler.)

Pistol Vald. Lind (2 Skeer).

14-16 Aars Dreng
kan straks faa Plads paa
Sortebjerg, Klemensker.

6 a 10 Td. Ld. Jord
er til Salg hos
Westh, Risbygaard, Klemens.

Benmel.
Godt, tørt Benmel er til Salg.
10 Kr. pr. 100 kg.
Fodermelsfabriken, Nyker.
Tlf. 79.

Prøv vor hjemmelavede **Fars, Medisterpølse og Paalæg.**
Varerne garanteres altid friske, da de opbevares i moderne, elektrisk Koleanlæg.
A. Lyster
Telefon Hasle Nr. 74.

Ajletønder,
Saltkar og **Skoldekar** anbefales til billigste Priser.
Hasle Bødkerforretning,
Tlf. Hasle 105.

Til Foraarssæsonen
anbefales
Dame- og Børnehatte
Stort og smukt Udvalg til billige Priser
Hedvig Marckmann,
Tlf. Hasle 90.

Lad Dem fotografere
hos **P. Anker Poulsen.**
Plader og Film fremkaldes og kopieres. — Forstørrelser udføres.
Telefon Hasle 66.

Enhver Husmoder bør i egen Interesse forlange
Gudhjem Mølles Flormel

Soveværelser
Borde og Stole
Tlf. n. 13 L. PIHL Klemensker.

Aflæg vor moderne
Modesalon
et Besøg!
Der finder De det største Lager.
Fikseste Hatte. Billigste Priser.
Thora Petersen, Allinge.

Fang Foraaret med en Kodak!
Tiden er inde, da De drager ud i Skov og Mark for at nyde Foraaret og alle dets mange Glæder. Sommeren staar for Døren med sine dejlige oplevelsesrige Feriedage. Besøg derfor endnu i Dag
Sandvig Boghandel
og vælg den KODAK, der passer Dem bedst, og som De kan lære at bruge paa faa Minutter. — —
Johan Sørensen.

Allinge Teglværk
anbefales.
Mursten, Teglsten, Drænrør.
Tlf. 127.

Asbest-Bølgeplader
Billigste og bedste Tagdækningsmateriale — leveres og oplægges.
Linoleum- og Parketgulve
lægges — forlang Tilbud.
Lager af Ligkister og Ligtøj.
Kofoed & Mortensens Byggeforretning.
Tlf. 77 og 79.

Ost - Paalæg - Salater.
Altid friske Varer.
J. B. Larsen, Allinge

1 a 2 umøblerede
Værelser,
helst med Pension, samt en Garage søges til 1. Juli i Allinge.
Politibetjent **Larsen,** Rønne.

Glæd Deres Ven
med et Fotografi af Dem selv!
Fotograf
Kjøller, Allinge. Tlf. 4
leverer de fineste Portrætter.

Gymnastik for Damer
begynder i Rutsker Forsamlingshus MANDAG d. 11. Kl. 7,30.
Indmeldelser modtages samme Sted.

Tirsdag d. 12. ds. Kl. 8 afholder
Allinge-Sandvig Gymnastikforening
Medlemsmøde i Christensens Havestue. — Dagsorden: Svømmesporten, Fodbolden, Udflugt, Eventuelt.
Bestyrelsen.

Elegante Visitkort
50 Stk. med Navn 2 Kr.
Allinge Bogtrykkeri.

Østerlars Skræderforretning
anbefaler sig med alt til Faget henhørende. — **Habitter leveres** saavel færdigsyede som efter Maal til billigste Priser. — — Stort Udvalg i **Arbejdsbenklæder, Overalls, Maskinjakker, Sokker, Slips m. m.**
Th. Mathiesen.

8 Pers. **Bil** udlejes billigt

J. Marcher. Telefon Allinge 120

Bil udlejes.
12 Personers Bil udlejes billigt. Ædruelig og paalidelig Chauffør.
Gudhjem Handelshus. Tlf. 55.

5—6 Personers Bil udlejes.

Chr. Mortensen. Tlf. Kl. n. 29.

En Bil
(Citroën) og en **Støvsuger** er billig til Salg.
Telefon Gudhjem 80.

Et Automobil,
6 Pers. Brennabor Lemousine, fortrinlig egnet til Vognmandskørsel, er billig til Salg paa gode Vilkaar.
E. Sonne Hansen, Nexø.

Ford Touring
sælges billigt eller byttes med en Motorcykle.
Fritz Jensen, Østergade, Allinge.

Hvor skal vi mødes?
Selvfølgelig paa
HOTEL „HAMMERSHUS"
der træffer man altid gode Venner!

Briller og Pincenez
købes bedst hos Uhrmager
Conrad Hansen,
ved Havnen, Allinge.

Kyllingefoder.
Grove Byggryn. Knækris anbefales.
J. B. Larsen, Allinge

Ligkister og Ligsenge
altid paa Lager i alle Størrelser, og forskellig Udstyrelser og Priser.
Anton Sonnes Byggeforretning
Telefon Allinge 69.
Indehaver Chr. Sonne.

Dame- og Børne-Hatte
udsælges meget billigt.
Louise Larsen, Allinge.

Gaa ikke over Aaen efter Vand
Køb Deres Forbrug af Sodavand fra
Mineralvandsfabriken
BORNHOLM
Sandvig Telefon 25

Armbaands Lomme Vække Stue -Uhre
i stort Udvalg
Alle Reparationer udføres hurtigt med Garanti.
Briller tilpasses omhyggeligt.
Festgaver i Sølv og 24 Gr. Pletvarer
Gravering udføres.
Rich. Nielsen.
Urmager.
Klemensker Stationsby.

Olsker Husmandsforeng.
Medlemmerne indbydes til
Faneindvielse
ved en festlig Sammenkomst med fælles Kaffebord, **Lørdag den 16. Juni Kl. 7,30.** Festtalerne holdes af Hr. I. P. Nielsen, Grønvang m. fl.
Bestyrelsen.

Rutsker
Kommuneskat for 1. Halvaar 1928-29, samt resterende Skatsskat for 1927—28 modtages i Forsamlingshuset ved Mejeriudbetalingen.
NB. Opsynsmand Lund modtager Skat af Beboerne paa Rutsker Udmark.
Sogneraadet.

Kaffens Aroma
gaar tabt, naar den lagres efter Malningen — — Fire Sorter **fineste Kaffe til Konkurrencepriser** leveres fra
„PRIMA"
Kaffen males i Kundernes Paasyn.

Paa Grund af Sygdom kan
en Pige
faa Plads til 15. Juli eller senere.
Tlf. Allinge 82 x.

Biografen.
Søndag den 10. Juni Kl. 8.
Af Havets Billedbog.
Grevinde Mariza
Filmsoperette i 6 Akter.

Johanne Hansens
Victualieforretning
anbefaler
hjemmelavet Fars, Medisterpølse, Lungepølse, Sylte og Leverpostej.
Fersk, saltet og røget Flæsk.
Lindeplads - Allinge - Telefon 45

Naar De skal avertere, benyt da
„Nordbornholm"

Gudhjem Sadelmager- og Møbelforretning

Nyheder i Barnevogne, Kurvemøbler, Rejsetøj, Rullegardiner, Markiser m. m.

Nic. Koefoed,

Skrædder- og Herreekviperingsforretning leverer gode Varer til billige Priser. Tlf. Klemens n. 44 x

Gyldig fra 1. Maj.

Køreplan.

Rønne-Allinge Jernbane.

SØGNEDAGE.

Rønne H.—Sandvig.

			*)	
Rønne H.	7,45	12,50	16,15	19,25
Nyker	8,00	13,05	16,30	19,40
Klemens	8,10	13,15	16,40	19,50
Rø	8,24	13,29	16,54	20,04
Tein	8,36	13,41	17,06	20,16
Allinge	8,44	13,49	17,14	20,24
Sandvig	8,50	13,55	17,20	20,30

Sandvig—Rønne H.

			*)	
Sandvig	9,25	14,10	17,55	20,50
Allinge	9,30	14,15	18,00	20,55
Tein	9,38	14,23	18,08	21,03
Rø	9,50	14,35	18,20	21,15
Klemens	10,04	14,49	18,34	21,29
Nyker	10,14	14,59	18,44	21,39
Rønne H.	10,30	15,15	19,00	21,55

*) Løber kun fra 27. Juni til 27. August (begge incl).

SØN- OG HELLIGDAGE.

Rønne H.—Sandvig.

Rønne H.	7,45	12,50	16,25	19,25
Nyker	8,00	13,04	16,39	19,39
Klemens	8,08	13,13	16,48	19,48
Rø	8,21	13,26	17,01	20,01
Tein	8,32	13,37	17,12	20,12
Allinge	8,40	13,45	17,20	20,20
Sandvig	8,45	13,50	17,25	20,25

Sandvig—Rønne H.

Sandvig	9,00	14,05	17,50	20,50
Allinge	9,05	14,10	17,55	20,55
Tein	9,13	14,18	18,03	21,03
Rø	9,24	14,29	18,14	21,15
Klemens	9,37	14,42	18,27	21,29
Nyker	9,46	14,51	18,36	21,39
Rønne H.	10,00	15,05	18,50	21,55

Køreplan

Almindingen Gudhjem Rønne Jernbane.

SØGNEDAGE

Rønne Almindingen Gudhjem

				*)
Rønne H.	7,55	13,10	16,35	20,00
Nexø	7,55	13,10		20,00
Aakirkeby	8,43	13,58	17,21	20,48
Almindingen	8,53	14,08	17,31	20,58
Østermarie	9,13	14,28	17,51	21,18
Østerlars	9,21	14,36	17,59	21,26
Gudhjem	9,33	14,48	18,10	21,38

Gudhjem Almindingen Rønne

				*)
Gudhjem	7,50	13,00	16,25	19,50
Østerlars	7,59	13,10	16,35	20,00
Østermarie	8,08	13,19	16,44	20,09
Almindingen	8,27	13,38	17,04	20,28
Aakirkeby	8,39	13,50	17,15	20,40
Nexø	9,25	14,40	18,05	21,30
Rønne H.	9,25	14,40	18,00	21,30

*) Løber kun fra 27. Juni til 27. August (begge incl.)

SØN- og HELLIGDAGE

Rønne Almindingen Gudhjem

Rønne H.	7,55	10,25	13,00	20,00
Nexø	7,55	10,25	13,00	20,00
Aakirkeby	8,43	11,08	13,48	20,49
Almindingen	8,53	11,18	13,58	20,59
Østermarie	9,12	11,36	14,17	21,18
Østerlars	9,20	11,44	14,25	21,26
Gudhjem	9,30	11,54	14,35	21,36

Gudhjem Almindingen Rønne

Gudhjem	7,50	10,20	12,55	19,50
Østerlars	7,59	10,29	13,05	20,00
Østermarie	8,08	10,37	13,13	20,10
Almindingen	8,27	10,54	13,32	20,28
Aakirkeby	8,38	11,04	13,43	20,40
Nexø	9,25	11,50	14,30	21,30
Rønne H.	9,25	11,50	14,30	21,35

Allinge Skæreri

Optændingsbrænde altid paa Lager, billige Priser.

Tlf. 29. **Geert Hansen.**

De Averterende

anmodes høfligst om at indsende vort Tilgodehavende for Annoncer paa tilsendte Indbetalingskort, Postkonto Nr. 14146, hvilket er den billigste og bekvemmeste Maade. Alle Indbetalingskortets 3 Dele maa være udfyldte ved Indbetalingen, men Deres Postbud vil være Dem behjælpelig hermed og modtage Beløbet + 5 Øre i Porto mod Kvittering paa Postbeviset.

Telefon 74. **A. Lyster, Hasle.** Telefon 74.

Hjemmelavet Paalæg, Salater, Tomater, syltede Asier og Agurker, Ost og Konserves. — Alt i prima Kvaliteter.

Udsøgte Kvaliteter, d. v. s. fineste Sorter

Kartoffelmel, Sagomel, Rismel, Maismel, Mannagryn, Semoulegryn, svenske og danske Havregryn i Pakker og løs Vægt. — Vore Priser er billige, og ved Køb af 2 kg. ad Gangen gives extra Rabat.

Nordlandets Handelshus.

Alle Tryksager

saasom

Regninger, Meddelelser, Konvolutter, Dags-Dato, Vekselblanketter, Visitkort og Takkekort, Love og Regnskaber, Sange og Salmer, Medlemskort

leveres bedst og billigst fra

Allinge Bogtrykkeri.

Ring op Telefon 74.

Største Lager af færdige Klædninger

og Arbejdstøj samt prima amerikanske Overalls og Jakker fra 3,25 – 5,00. — Prima blaa Molskindsbenklæder og forsk. andre Arbejdsbenklæder, Trøjer, Bluser og Skjorter. — Underbeklædning i Uld og Bomuld til voksne og Børn Bestillinger paa Klædninger efter Maal. 1ste Kl. Arbejde til billigste Pris.

Altid bedste Kvalitet og største Udvalg i Trikotage og Uldgarn.

Kjoletøj og Klæde. **Jens Hansen Allinge.** Lærreder og Bomuldstøj.

Hotel Stammershalde - Hotel Sandvig

Det er Omgivelserne, der stemmer Sindet
— Stammershalde har smukke Omgivelser —
kender De Troldskoven?

Hotel „Sandvig"s Palmehave er udvidet og restaureret.
— Priserne er iaar meget moderate.

Samme Ledelse: **Carl Jørgensen.**

SKANDINAVIEN AMERIKA LINIE

Eneste direkte Ruter fra København til New York og Canada med regelmæssig Afgang flere Gange hver Md. Til Canada ingen Pasvisering og Liniens egne Folk modtager Passagererne i HALIFAX og WINNIPEG. Ved Ankomst til Canada kan Arbejde anvises til Landarbejdere, gifte og ugifte, samt til unge Piger.

Illustrerede Haandbøger med alle Oplysninger faas gratis fra Passagerer-Afdelingen, KONGENS NYTORV 8, København K. eller hos:

Bogtr. Kieffer, Rønne, Bogtr. Gornitzka, Nexø, Edv. Petersen, Svaneke, Bogtr. O. Gornitzka, Allinge, Fotograf P. Anker Poulsen, Hasle

NORDBORNHOLM læses i alle Hjem!

og egner sig derfor bedst for Avertering. Foreninger kan benytte Bladet som Medlemsblad. Alle Bekendtgørelser om Møder og Generalforsamlinger optages billigst, og Referater optages gratis. Benyt derfor „Nordbornholm" som Medlemsblad, vort Blad er upartisk.

Drag ud!

– o –

At rejse koster Penge, mange Penge. Det er de færreste, der kan tillade sig at ligge ved Revieraen, men det er jo heller ikke nødvendigt at rejse saa langt. Der er Sol og Sommer ogsaa i Danmark, Naturen bringer os hver Dag nye Skønheder, nye Overraskelser; særlig i Foraarstiden er der en Frodighed og Vækst uden Lige, Naturen skifter Ham fra Dag til Dag. Foraarets første Blomster er allerede affloreret, men nye skyder op, vælder frem, ustandseligt. Der er en Rigdom af Farver og Nuancer.

Bornholm er som en kæmpemæssig Præsenterbakke, der særlig nu i Foraarstiden byder paa et Utal af Herligheder, noget for enhver Smag. Benyt Lejligheden, Glæd dig over Naturens Undere.

De fattige har lige saa stor Andel i dem som de rige; man kan rejse dyrt, men man kan heldigvis ogsaa rejse billigt, og en Søndagsudflugt behøver overhovedet ikke at være forbunden med nogen som helst ekstra Udgift. Vi Danske kan lære en hel Del af de tyske Turister, særlig af de unge „Vandrefugle", som hver Sommer i stadig større Antal kommer herover; de er praktisk klædt, har solidt Fodtøj, en Rygsæk paa Nakken og Stav i Haand; et Kamera, en Kikkert eller en Mandolin fuldstændiggør Udrustningen. Under munter Sang og Strængespil forkorter de Landevejene og samler nye Indtryk paa deres Vej.

Vil man have det fulde Udbytte af en kortere eller længere Udflugt, bør man Dagen i forvejen forberede denne. Man tager Kortet frem, aftegner Ruten og læser i en Rejsehaandbog om det, man kan eller vil se paa denne Strækning. Er det en Heldagstur kan man tage Mad med i Rygsækken og en Termoflaske med Kaffe kan holde sig varm hele Dagen.

Lad os staa tidligt op og begynde med en Udflugt til Finnedalen, Hammershus og Hammeren. Vi kan jo lægge Vejen over Norske Hus, Kæmpegravene og Ankermyre eller over Moseløkken med Stenbruddene og videre gennem Hammersholmskoven; hver Tur er noget for sig.

I Finnedalskoven er der anlagt en Mængde Stier til Paradisdalen, Trolshøj, Trolsmyr, Egilsdal etc. Man møder stadig nye Indtryk, nye Overraskelser, selv om man har gjort Turen mange Gange før. Længere fremme gennem Finnedalen kan man gøre smaa Afstikkere, alt eftersom Tiden tillader, og ved Hotellet, hvor Dalen vider sig ud mod det aabne Hav, kan man søge sig et ensomt Sted og der fortære sin medbragte Frokost. Her er Sol, Varme og Læ nede ved Stranden, hvor et lille Vandfald i Kaskader risler ned over Klipperne.

Efter en lille Rast gaar Turen langs Kyster til Mølledalen og Hammershus, hvor en Del af Eftermiddagen kan tilbringes. Fører og Kort over Ruinerne kan faas for 50 Øre hos den Tilsynsførende ved Manteltaarnet. Vær forsigtig paa de stejle Skraaninger langs Kysten, hvor de forvitrede Klipper ofte bryder stejlt af mod Havet.

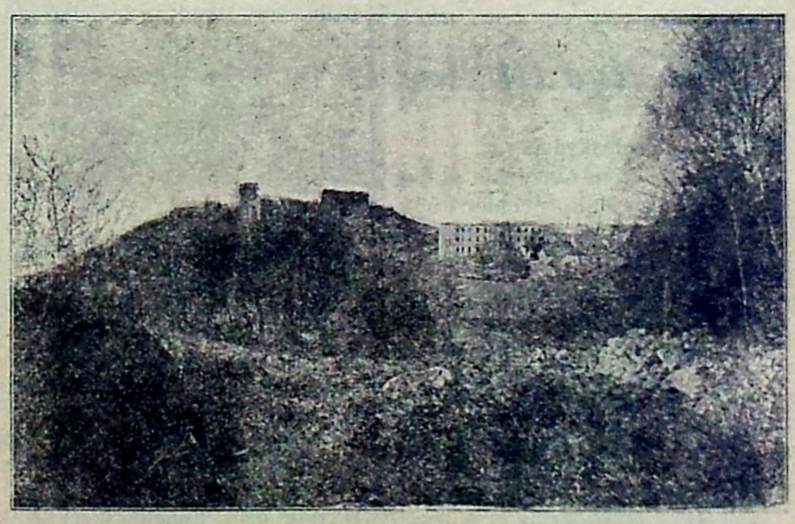

I Hammerhavnen ligger Munks og Fribergs Motorbaade parat for større eller mindre Selskaber, og for moderat Betaling sejler dem en Tur langs Kysten og ind i Ovnene.
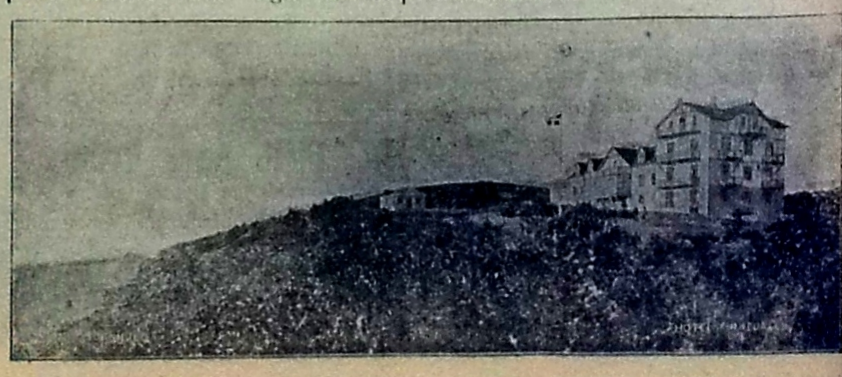
Er man en god Fodgænger og har Lyst til flere Eventyr, kan man lægge Vejen over Hammerpynten med Kælderhalsen, Fyrene og Salomons Kapel; men det er bedre at gemme den Tur til en anden Dag og følge den idylliske Hammersø med Udsigt til Hammerens Granitknolde og de store Stenbrud, der nu drives efter moderne Mønster.