NORDBORNHOLM

Ugeblad og Annoncetidende
for Allinge-Sandvig.
Gudhjem. Østerlars. Hasle
Olsker, Rutsker, Rø og Klemens.

Ansvarshavende Udgiver:
Otto Gornitzka. · Telefon 74.
Trykt i Allinge Bogtrykkeri
Oplag ca. 3500 Eksemplarer

Nr 100 | Alm. Annoncer 10 Øre pr. mm, efterf. Gange 8 Ø. Forretningsann. 8 - - - - 6 Ø. | **Fredag den 27. November** | Annoncer og lokalt Stof maa være indleveret senest 2 Dage før Bladet udgaar. | 1929

Ildfluen.

—o—

Peter Cable sad et Stykke fra de øvrige Gæster. Han var høj og slank, havde et markeret Ansigt og usædvanlige blaa Øjne, som, naar han rynkede Panden, kunde faa et skarpt Udtryk.

Han havde siddet noget med sin Pibe i Munden og hørt paa sine Landsmænds Udtalelser om Paris.

— Her sker aldrig noget spændende, sagde en nydelig, ung Pige med et skuffet Udtryk. Det var Oberst Grensons Datter, som Cable havde paataget sig at ledsage til Paris sammen med nogle unge Mænd af deres Bekendtskabskreds.

— Jeg havde ventet mig saa meget af denne By, vedblev hun, men jeg synes, her er rigtig kedeligt.

Peter Cable sad et Øjeblik med halvt lukkede Øjne og saa hen paa Peggy Grenson. Rejsen var blevet ham noget af en Skuffelse. Hun havde interesseret sig mere for alle andre end netop for ham. — Pludselig rejste han sig og gik med Hænderne i Lommen ud af Salonen. Han gik hen til Portieren og bad om, at en Piccolo maatte bringe et Brev i Byen for ham. Saa satte han sig ned og skrev noget paa et Visitkort, som han lagde i en Konvolut. Uden paa Konvolutten skrev han: Hr. René Dorville, Politipræfekturet, Paris. Piccoloen fik en Tifranc-Seddel og Ordre til hurtigst muligt at levere Brevet til den kendte Opdager.

Allerede en Time efter sad Dorville og han paa Cafe de Paris med hver sin Cocktail. De førte en halvt hviskende Samtale, og da de rejste sig, lo de begge, trykkede hinandens Hænder og skiltes. — —

Da Peter Cable atter sluttede sig til sit Selskab, var dette ivrigt optaget af at diskutere, hvor man skulde tilbringe Aftenen. — Peter saa hen paa Peggy, og hans Blik hvilede paa hende med en Ømhed, som ikke var til at misforstaa.

— Hvorfor ikke gaa hen i „Ildfluen"? sagde han.

— „Ildfluen", raabte Peggy. Det var et storartet Navn. Der maa være spændende.

Han smilede svagt.

— Ja, sagde han, det er en Natklub, der nok er værd at besøge. Saa blev det afgjort, at Aftenen skulde tilbringes i „Ildfluen".

Det var en mærkelig Samling Mennesker, der var forsamlet i den skumle Klub: Kunstnertyper, Piger fra Gaden, brutalt udseende Mænd, som Peggy med en lille Gysen følte maatte være Apacher.

Peter Cable var kommet til at sidde lige ved Siden af hende, og med Interesse saa hun, hvordan han i al Hemmelighed rakte Tjeneren en Hundredefranc-Seddel.

— Peggy, hviskede han, lad ikke de andre mærke noget. Kom med mig, saa tror jeg, vi skal opleve noget spændende.

Et Øjeblik efter gav Tjeneren dem et Vink, og uset af de andre smuttede de ud gennem en Tapetdør. De stod i et lille Rum, hvor der laa sløve Mænd og Kvinder paa Kanapéer langs Væggene, hver med en lille Pibe i Munden. En skarp Røg fyldte Lokalet. Det var en Opiumshule. Peggy greb uvilkaarligt sin Ledsager i Armen, og han mærkede, at hun skjalv let.

De gik gennem Værelset og op ad en smal Trappe og kom ind i et stort Rum, der lignede et Atelier. Væggene var behængt med sort Fløjl, og ved et lille Bord sad tre Mænd. Idet Peter og Peggy traadte ind, søgte den ene af Mændene at skjule en Del Smykker og Halsbaand, der laa paa Bordet, de andre kom truende hen imod dem.

Peter Cable traadte et Skridt tilbage og lagde beskyttende Armen om Peggy.

— Pokkers ogsaa! hviskede han, havde ikke ventet —

De to Mænd havde i et Nu trukket Revolverne frem, den tredie fejede Smykkerne ned i en Pose og løb hen og vred Nøglen om i Døren.

Peggy begyndte at skælve, Cable holdt stadig fast om hende.

— Saa det var Meningen, mumlede han. Man har ført os i et Baghold.

Peggy saa med Rædsel, hvorledes Cables Tegnebog forsvandt i den ene af Mændenes rummelige Lommer, hendes diamantbesatte Armbaandsur gik samme Vej. Cable kunde intet udrette. Der var intet andet at gøre end at afvente Begivenhedernes Udvikling.

Saa trak de tre Banditter sig tilbage til Døren, som de laasede efter sig.

— Jeg er ked af, at jeg har ført dig et saadant Sted hen, sagde Cable, men vi finder vel en Udvej til at slippe bort.

— Peter, du maa ikke gaa fra mig! raabte hun, jeg er saa forfærdelig bange.

Og hun kastede sig i hans Favn, og hendes lille lokkede og shinglede Hoved laa paa hans Skulder. Peter Cable følte en ubetvingelig Lyst til at kysse hendes Nakke. I saa lang Tid havde han gaaet og baaret paa sin Kærlighed til denne lille, egensindige Skabning, der havde flirtet med de andre og koketteret med ham. Han bøjede sig ned og kyssede hende forsigtigt. Hun saa op paa ham og deres Øjne mødtes. — I dette Øjeblik forstod Peter Cable, at Peggy elskede ham.

— Pludselig hørte de et Raab. Cable saa op og opdagede en lille Glasrude i Taget. Ruden blev aabnet, og der viste sig et Ansigt i Aabningen. Det var en Mand, som advarende lagde Fingeren paa Munden og derefter forsvandt for et Øjeblik senere at vende tilbage med en Rebstige.

Et Kvarter efter var Peggy Grenson, Peter Dable og deres Hjælper nede paa Gaden.

— Jeg saa dig gaa ind i „Ildfluen", gamle Ven, sagde den Fremmede, og jeg foretog mig det nødvendige. — Men ikke et Ord om, hvad der er hændt, vi maa se at fange hele Banden.

— Cable trykkede den andens Haand.

— Peggy, sagde han, lad mig forestille dig for min Ven René Forville, en af de mest berømte Opdagere i Paris. Du hørte, hvad han sagde: Ikke et Ord om, hvad der er sket!

Peggy Grenson smilede mat og rakte Opdageren sin Haand.

To Dage senere mødtes René Forville og Peter Cable atter paa Cafe de Paris.

— Tak skal du have, sagde Cable leende. Det var mere, end jeg havde ventet. Den havde du arrangeret godt.

Ja, jeg har jo et vist Tag paa de Fyre, sagde Opdageren. De kender mig godt og frygter mig, saa det var en smel Sag for mig at arrangere en lille Film. Her er Tegnebogen og Armbaandsuret.

Glimrende. Men nu maa vi ikke røbe noget, René. Du maa ikke ødelægge Spøgen for mig. — For Resten vil du vel gerne være min Forlover?

— Med Glæde, Skaal!

— Skaal!

— Peggy, sagde Peter et Par Dage senere, her er dit Armbaandsur, men du husker nok at tie stille, du har maaske ikke noget imod at bære denne lille Diamantring til Minde om vort Eventyr?

— Aa, Peter, hvor nydelig den er! Jeg elsker dig, og jeg skal aldrig flirte mere.

— Og aldrig mere søge nervepirrende Eventyr, sagde Cable med et undertrykt Smil.

— Aldrig!

Wilston Hill.

Lokomotivets Udvikling gennem 100 Aar.

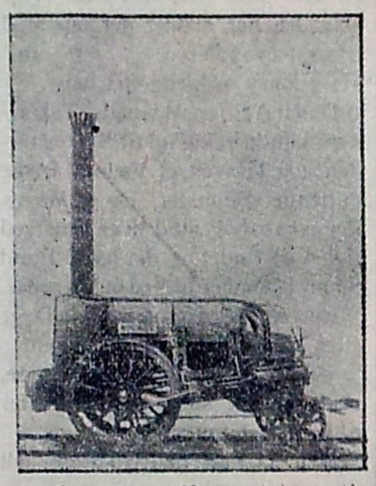

— Det var George Stephenson, som konstruerede det første Lokomotiv, og det vakte berettiget Opsigt, da Maskinen paa Demonstrationsdagen nok saa pænt trak af Sted med Toget, der var sammensat af 12 Godsvogne og 22 Passagervogne. Disse var selvfølgelig ikke saa store og vægtige som nu til Dags, og Farten var kun ringe; men Udviklingen skred rask fremad. Den 15. Sept. 1830 indviedes Manchester-Liverpol Banen og siden har Skinnevejene omspændt hele Kloden, og det første primitive Lokomotiv er afløst af moderne Kæmpelokomotiver, der farer frem med en Fart af 90 til 120 km i Timen.

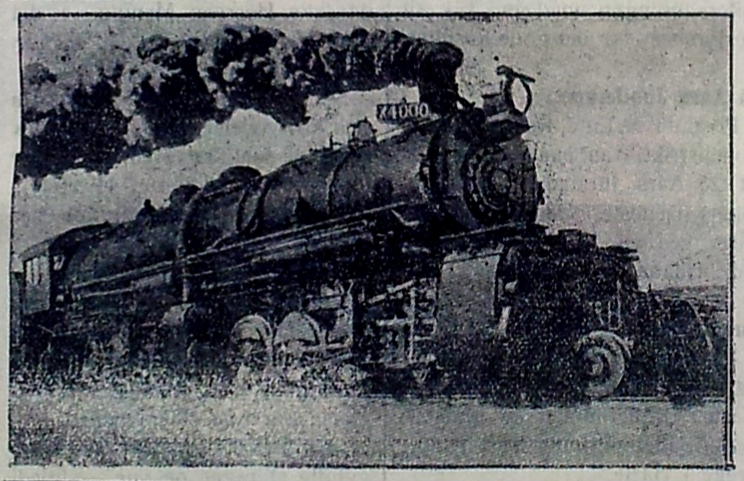

Sprængstoffet.

—o—

Han rejste i Pudsecreme og var paa Vej til Memphis i Tennessee, en lang og kedsommelig Rejse, naar man ikke bryder sig om Naturskønheder som Bjerge, Floder og Skove, der jager hinanden som Billederne paa en Film.

Men John Carver ventede sig meget af denne Rejse. Han havde opfundet en ny Pudsecreme, der var hidtil uovertruffen, billig i Brug, yderst holdbar, kunde benyttes selv af et Barn og virkede lige glimrende paa al Slags Metal. Han havde kaldt den „Solit". — Den kunde ligesaa godt have heddet hvad som helst andet, men der var noget i Ordet „Solit", som forekom ham umiddelbart slaaende, det gav paa engang Indtrykket af noget smeldende og straalende.

Overfor Beboerne i det gammeldags, afsides Memphis følte John Carver sig som en hel Befrier. Han havde hørt, at disse gammeldags Mennesker brugte meget af deres Tid til Pudsearbejde, fordi alle Hjem var fyldt med Kobberting, gamle Arvestykker, som deres Forældre havde ført med sig fra Europa, og som behandledes med en Slags Andagt, Ting, der egentlig hørte hjemme i Køkken og Bryggers, men var anbragt som Dekorationsgenstande paa Vægge og Skabe. Og man satte en Ære i, at alle disse gamle Kedler og Potter og Pander skinnede som selve Solen, naar den viste sig over Præriens Rand. Denne Kultus over de gamle Sager havde Carvers fulde Sympati, men han havde hørt, at deres Pudsecreme var elendig, Tingenes Blankhed holdt sig kun kort, og derfor følte han sig som en Befrier. Nu kom han med sin „Solit", og han talte ikke hen i Vejret, naar han anbefalede den. — Han vidste paa Dollar og Cent, hvad hver Beholder havde kostet at fremstille, og ogsaa, hvor stor Fortjenesten vilde blive, hvis det lykkedes at afsætte hele sit Lager i Memphis. Han havde sine smaa Beholdere dels i sine Haandtasker, dels i nogle mægtige Kufferter henne i Pakvognen, og det vilde blive en køn Profit, han vilde vende hjem til New York med.

John Carver tændte sig en fin Cigar, en Luksus, kan ellers kun tillod sig, naar han havde gjort en god Forretning. Han var en sparsommelig Mand, og hjemme i New York sad en yndig, ung Pige, for hvis Skyld han havde svoret at blive rig.

Carver blev pludselig revet ud af sine Drømmerier ved, at Toget sagtnede Farten. Der lød Raab og Skrig, og med et Ryk, der fik Passagererne til at tumle rundt mellem hverandre, standsede Toget midt paa den øde Prærie. — Nogle skumle Fyre til Hest jog op langs Togets Sider og affyrede deres Revolvere, og til enhver, der viste sig i Kupévinduerne, brølede de: „Hænderne op!"

John Carver lagde med et Suk den fine Cigar fra sig, aabnede instinktmæssigt den ene af sine Haandtasker og tog et Par af Beholderne frem. — Det var smaa, blanke Tingester, der godt kunde ligne Haandgranater, blot med den Forskel, at de var forsynede med en knaldende, rød Indskrift: „Solit". En af Togrøverne viste sig i Døren:

— Hænderne op!

Carver adlød omgaaende, men

beholdt en Beholder i hver Haand.

— Slip det Stads! kommanderede Røveren, og en Kugle hvislede forbi Carvers Øre.

— For Guds Skyld! raabte han. Vær forsigtig! Hvis De rammer en af disse Tingester, ryger hele Toget i Luften.

— Hvad er det for noget?

— Solit!

— Solit!

— Ja, det nye Sprængstof, der skal prøves i Memphis. Uhyre effektivt. Jeg er udsendt af Regeringen for prøve dets Virkninger. Skulde jeg nu tabe en af disse, er det ikke alene ude med Dem, men mig —

Røveren hørte ikke Sætningen til Ende. Han glippede lidt med Øjnene, kastede et hurtigt Blik ned langs Gangen og var i næste Nu borte. Lyden af en Fløjte skingrede, og lidt efter saa Passagererne til deres Forundring fire Ryttere sprænge afsted hen over Prærien.

Jon Carver samlede sin Cigar op, det hele havde varet saa kort, at der endnu var Ild i den, og saa oprandt det Øjeblik, der betegnede det afgørende Vendepunkt i hans Liv. Passagererne stimlede sammen omkring ham, han forklarede, hvad der var sket, og under Latter og Munterhed vilde nu alle Passagererne købe „Solit", om ikke for andet saa for at have en Erindriug om Eventyret. Han havde kun en halv Snes Dunke tilbage, da han naaede Memphis. Næste Dag stod hele Historien i Bladene, John Carver havde faaet den bedste Reklame i sit Liv, og „Solit" gik sin Sejersgang gennem U. S. A.

Harry Shane.

Fra Læsekredsen.

—◊—

I „Nordbornholm" Nr. 98 af 15. November d.A. har Hr. Lærkesen i Rø Plantage skrevet et Indlæg kaidet „Hunde paa Jagt". Han fortæller om, at to Raadyr er bleven skambidt af nogle omstrejfende Hunde. — Ved Hr. Lærkesen nu det? Kan det ikke ligesaa godt være Ræve, dem er der sikkert ikke saa faa af i Rø Plantage. Er Hr. Lærkesen maaske mere Hader af Hunde end af Ræve? En Gang da Østerlars-Gudhjem Jagtforening holdt Klapjagt i Østerlars nordre Plantage som støder op til Rø Plantage, gik Frk. Kofoed ude i Rø Plantage og plantede. Hun havde med sig en mørkebrun Hund, som gik og gøede ustandseligt. Hr. Lærkesen kom da farende ud paa Brommevejen og paastod, at Jagtforeningens Medl.s Hunde havde været inde i Rø Plantage, hvilket ikke var Tilfældet den Dag. Hr. Lærkesens Opførsel blev Jagtforeningens Medlemmer meget forbavset over, han var ligefrem i Harnisk over at have hørt den gøende Hund; som han formentlig paa Vejen tilbage saa var Frk. Kofoeds. — Hr. Lærkesen skriver om de mange Hegn i Plantagen for at frede Ungkulturen, og ved disse er Raaviltet et let Bytte for omstrejfende Hunde. Hr. Lærkesen plejer jo at have et Par Stykker, som gaar løse, og færdes man ad Vejen forbi Borgedalhus holder de et skrækkeligt Spektakel med at gø. Muligt disse ogsaa strejfer i Skoven?

Om de omskrevne Hegn overalt er anbragt for Skovens Beplantning, ved jeg ikke, men for en Del er der Hegn ved Skellet, og hvor disse slipper, er det et meget godt Sted for Jægere at drive Nattejagt, naar Vildtet gaar ud for at finde Foder, og det er nu ganske sikkert, at langt de fleste Dyr bliver skudt der, og ligesaa sikkert er det, at ved dette Natteskyderi bliver en Del Vildt kvæstet, som saa farer ind i Skoven og der muligvis render imod de mange Staaltraadshegn. Opdager de mange Ræve et saadant Dyr, saa er Mikkel fræk nok til at tage sig en Lækkerbidsken uden derfor at faa dræbt sit Offer.

Undertegnede, som en Del Aar har været Formand for Østerlars-Gudhjem Jagtforening, har holdt Augustenburg-Støverhunde. Disse skambider ikke Vildtet, men dræber det øjeblikkelig, hvilket flere Gange har vist sig; men saa traf det sig, at min Søn den 15. Dec. 1926 var paa Klapjagt i Østerlars nordre Plantage og havde min Støverhund med, men desværre var den et eller andet Sted kommet igennem Hegnet og løb i Rø Plantage paa et Vildtspor. Saa faldt der et Skud i umiddelbar Nærhed af Borgedalhuset, og min kostbare Hund vendte ikke mere tilbage. — Kunde Hr. Lærkesen være saa elskværdig at give mig Oplysning om, hvem der skød ved Middagstid ved Borgedalhus den nævnte Dag, saa vilde jeg være ham meget taknemmellg derfor. Ham selv kan det ikke have været, da jeg ved, han paa nævnte Tid ikke var hjemme.

Gudhjem i Novbr. 1929.

A. DUE.

Fra Uge til Uge.

—o—

Aktieselskab, Dampskibsselskabet **„Østersøen"** afholdt d. 26. ds. ordinær Generalforsamling paa Hotel „Allinge". Ca. 30 Aktionærer havde givet Møde og ladet sig repræsentere.

Til Dirigent valgtes enstemmigt cand. theol. H. Mortensen.

Formanden, Hotelejer Jørgensen aflagde Beretning om Selskabets Virksomhed det første Driftsaar. Det var jo en ganske ny Virksomhed, man var begyndt paa, og det var en Selvfølge, at et nyt Foretagende altid vilde give en Del extra Udgifter, som ikke vilde komme igen i den daglige Drift. Naar Seskabet desuagtet, som det vil fremgaa af Regnskabet, havde kunnet afholde disse Udgifter, foretage statusmæssige Henlæggelser og udbetale Dividende til Aktionærerne, maatte det siges, at Driftsaaret havde været over Forventning godt og lovede godt for Fremtiden.

Skibet havde ialt sejlet 57 Ture paa Simrishamn, 21 Ture paa Christiansø samt 8 Selskabsture.

Formanden fremhævede, at Skibet for Tiden var under Klassifikation, og det var ham en Glæde at kunne meddele, at Klassens Repræsentant havde udtalt sin Anerkendelse af den fortrinlige Maade, hvorpaa Skibet holdtes vedlige, en Omstændighed der vilde bevirke, at Klassifikationsomkostningerne blev meget moderate.

Samtidig rettede Formanden en Tak til Aktionærerne og alle Beboerne i Allinge-Sandvig Kommune for den Interesse, hvormed disse havde omfattet det nye Selskab, en Interesse som Bestyrelsen forstaar tilfulde at værdsætte, og som maa betegnes som en Livsbetingelse for Selskabets fortsatte Trivsel.

Kassereren aflagde derefter Regnskabet. — Efter dette var der paa „Hammershus" afskrevet 7 pCt., til Reservefonden henlagdes de statusmæssige 3 pCt. af Aktiekapitalen, ligesom der til Dispositionsfond var henlagt godt 5 pCt.. — Bestyrelsen foreslog at udbetale en Dividende paa 5 pCt., hvorefter der til næste Aar blev en Beholdning at overf. paa Kr. 709,69.

— Efter at enkelte Aktionærer havde rettet Forespørgsel angaaende Regnskabet, godkendtes dette enstemmigt med en Dividende som af Bestyrelsen foreslaaet.

Af Repræsentantskabet afgik efter Tur Trafikinspektør A. Nilsson, Forretningsbestyrer E. M. Bech og Overretssagfører Jac. Jensen, der alle genvalgtes enstemmigt, af Revisorerne afgik Købm V. Planck, der ligeledes enstemmigt genvalgtes.

Under Eventuelt bragte Overretssagfører Jac. Jensen en Tak til A/B Malmø Järnvägar, Simrishamn Stad og Allinge-Sandvig Kommune for den Velvilje, man fra disse Sider havde vist Selskabet.

Boghandler Sørensen rettede en Henstilling til Bestyrelsen om at gribe aktivt ind overfor Bornholms Turistforening, der nægtede Selskabet Optagelse i Turistforeningens Aarbog, hvilket var en Haan mod Selskabet og Befolkningen hernede, der maatte kunde findes Udveje, hvorved Nordlandet helt holdt sig borte fra Turistforeningens Aarbog og selv ordnede sin Reklame.

Fra Bestyrelsens Side redegjordes for denne Sags Udvikling, idet det fremhævedes, at Spørgsmaalet laa Bestyrelsen stærkt paa Sinde, og man vilde søge Udvej for at finde en Løsning.

Efter at adskillige Aktionærer havde haft Ordet angaaende dette Spørgsmaal og forskellige Spørgsmaal vedrørende Skibets Indretninger, sluttede Dirigenten Generalforsamlingen med en Tak til Bestyrelsen for det gode Resultat.

25 Aars Jubilæum.

Postbud N. Lind, Rutsker (Hasle Postdistrikt) kan paa Søndag fejre sit 25 Aars Jubilæum i Postvæsenets Tjeneste. Dagen vil blive fejret ved en lille Mindefest hos Gdr. Haahr, Hullegaard.

Guldbryllup.

I Dag fejrer Avlbr. A. Spanner og Hustru deres Guldbryllup i Hasle. Brudgommen er født 27. Sept. 1850 og Bruden 23. Maj 1858, begge i Hasle.

Spanner har i en længere Aarrække været Medlem af Byraadet og Strandfoged i Hasle i 25 Aar.

Kvindernes Fredsliga.

Husk Foredraget paa teknisk Skole Tirsdag Aften Kl 7,30.

Fru Stenbæk er en meget interessant Foredragsholder og da det er gratis bør der være fuldt Hus.

Forretning er Forretning.

—o—

Herren og Fruen havde tilbragt en Vinter ved Rivieraen — det havde de drømt om siden deres Bryllupsdag — og den laa nu seksten Aar tilbage i Tiden. Mary, deres gennem Aarene tro Tjenestepige, havde gjort Rejsen med. — Da Herskabet paa Hjemvejen gjorde en Dags Ophold i Marseille, spiste Herren og Fruen Muslinger.

Det gør man som bekendt altid i Marseille, — og ingen af dem var i nogen som helst Henseende Undtagelser fra Reglen.

Nu skal man være varsom med at sige noget om Muslinger i Almindelighed og om Marsielles Muslinger i Særdeleshed — vi skal derfor indskrænke os til at konstatere den Kendsgerning, at da Herren og Fruen kom til den By, hvor de hørte hjemme, blev de begge meget syge og maatte gaa tilsengs. Herren var lige paa Nippet til at gaa hinsides — og Fruen døde.

Paa Grund af Herrens kritiske Tilstand vovede man ikke at fortælle ham det skete. Men han gættede det. Da den hengivne og trofaste Mary et Par Dage efter stod og puslede om sin Herre, brast hun pludselig i Graad. Og da han senere paa Dagen hørte tunge slæbende Skridt i Stuerne og Støj som af et tungt Møbel, der blev flyttet, nærede han trods sin Febertilstand ingen Tvivl.

Næste Dag kom Mary ind og sagde:

— Herren maa undskylde, at jeg lader Herren alene — men jeg bliver nødt til at gaa et Par Minutter.

Og Herren svarede:

— Køb nu en rigtig smuk Krans, Mary.

— Herren skal blot ligge ganske rolig, sagde Mary grædende. Jeg skal nok ordne det hele. Fruen skal have Blomster hver evige Dag. Jeg har ordnet det hele med Blomsterhandleren.

Og Mary ordnede det hele.

Da Herren en Maaneds Tid senere kunde vakle ud til Kirkegaarden, var Graven et Væld af friske duftende Blomster. Og i Marys Regnskabsbog stod hver Dag ved Siden af Kødet og det halve Pund Smør: Blomster til Fruen 5 Kroner.

Herren var rørt, men nogle Dage efter sagde han dog til Pigen:

— Hør, Mary, nu da jeg er oppe, skal jeg nok sørge for Blomster til Fruens Grav.

Men da blev den tro Pige helt ude af sig selv:

— Aa nej, raabte hun, det er da ikke Herrens Mening — det maa Herren ikke — det er min eneste Glæde . . .

Stakkels Pige: der var en saa dyb Fortvivlelse og Sorg i hendes Øjne, en saa raa rørende Bøn, at Herren blev blød om Hjertet:

— Ja, ja, Mary, sagde han, saa bliv da ved!

Og saadan blev det.

I Begyndelsen gik Herren hver eneste Dag ud paa Kirkegaarden og hver Dag glædede han sig over de smukke, friske Blomster og over Marys rørende Hengivenhed.

Men da Vinteren kom, da det begyndte at regne og sne — sløjede Herren lidt af med sine Besøg derude paa den kolde, vaade Kirkegaard. — han befandt sig saa godt hjemme isin varme, hyggelige Stue, hvor han jo i Mindet kunde være sin døde Hustru lige saa nær. Men da han var en betænksom Mand, sagde han til Mary:

— Hør, i dette elendige Vejr er det ikke nødvendigt, at De hver Dag gaar paa Kirkegaarden — vi kunde jo sige hveranden eller hver tredie Dag!

Men Mary saa bebrejdende paa ham — saa bebrejdende, at han blev rød og øjeblikkelig angrede sit Forslag:

— Ja, ja, da — saa gør som De vil! sagde han.

Og hver Dag stod der i Husholdningsregnskabet: Blomster til Fruer fem Kroner.

Det blev Foraar.

Herren mødte unge, smukke Kvinder — paa Gaderne og i de Hjem, hvor han kom. Og Herren var endnu ikke fyldt fyrre. Endelig tog han saa en straalendn, sollys Foraarsdag den store Beslutning: Han kaldte Mary ind paa sit Kontor.

— Hør her, Mary, sagde han: De maa rejse til den første!

Den stakkels Pige jamrede og klagede:

— Herren sætter mig paa Gaden, det havde jeg rigtignok ikke troet om Herren: og hvorfor, om jeg maa være saa fri at spørge?

— Fordi jeg ikke kan holde Dem ud — Mary — Deres Trofasthed, Deres Hengivenhed, Deres Blomster . . . den Maade, De sørger over min Kone paa, er hysterisk, er uudholdelig. Jeg elskede hende over al Maade, men jeg skal dog leve . . . og De faar mig til at skamme mig over min egen Eksistens. I over en Maaned har Deres evige Blomsterbuket forhindret mig i at fri til en ung Dame . . .

Mary saa ned i Gulvet og mumlede:

— Ja, ja. saa, Herren maa tilgive mig — men saa skal jeg nok gaa — saa gifter jeg mig ogsaa.

Herren saa forvirret paa hende — saa udbrød han endelig overrasket:

— Gifter Dem, men Gud i Himlens Navn, Mary, med hvem?

Mary smilte forlegent — for første Gang siden Fruens Død:

Med Blomsterhandleren, Herre! sagde hun.

Kvindernes Fredsliga.

Foredrag paa teknisk Skole, **Tirsdag den 3. December Kl. 7,30** af Rejsesekretær Fru Stenbæk, Flensburg. Alle er velkomne.

Slagteriets Udsalg, Allinge.

Friske Varer Onsdag og Fredag.

Fersk Flæsk, Karbonade. Mørbrad. Medisterpølse, Fars. Bayerske Pølser, Knækpølser hjemmelavet Sylte, hjemmesmeltet Fedt. Forskelligt Paalæg.

Dina Sørensen, Tlf. 38.

Undertegnede anbefaler sig med

Kogning og Madlavning

til større og mindre Selskaber. Hjælp til Slagtning.

Fru M. Lyster
ved Skærpingegaard, Rø.

Samme Sted er en **7 Pers. Bil** med Topsy-Top til Salg eller Bytte med en mindre.

Frelsens Hær, Olsker.

Dukken blev vundet paa Nr. 29.

Køb paa Deres egen Egn!

—o—

Denne Opfordring lyser ud af alle Blades Spalter og gentages af enhver Forretningsmand. Og den er ogsaa berettiget, thi en af Grundbetingelserne for et Samfunds Trivsel er Solidaritet. Enhver god Borger bør i egen Interesse handle i den By eller paa den Egn, hvori han selv ønsker at eksistere, og bør det erindres, at har den handlende ikke lige netop den Vare, man ønsker, kan den skaffes

Man bør huske, at for hver Krones Fortjeneste man unddrager sin Bys eller Egns Forretningsfolk, formindsker man disses Skatteevne og Købeevne i tilsvarende Grad.

Landboerne bør ogsaa købe i den By eller paa den Egn, de føler sig knyttet til, da de altid har større Mulighed for at blive tilfredsstillet ved Køb, naar det gaar gennem en stedlig handlende, som for at beholde sin Kunde maa drage Omsorg for at denne bliver behandlet saa godt som muligt. Den stedlige Købmand ser i Egnens Beboere sine stabile Kunder, hvis Tilfredshed er ham en Eksistensbetingelse.

Ønsker De Fred

paa Deres Jorder og i Deres Have for fremmede Jægere og omstrejfende Hunde — eller for Naboers Fjerkræ —, saa indryk en lille Annonce i „Nordbornholm", der læses af alle, som en saadan Bekendtgørelse har Ærinde til, saaledes at Aflysningen kan blive virkningsfuld. — Ring op Allinge 74.

Rutsker.

Af **Ludvig Bircks Legat** uddeles ved Nytaar nogle Portioner til værdige trængende i Kommunen, hvorom Ansøgning inds. til Legatbestyrelsen inden 13. December.

Legatbestyrelsen.

Rø Idrætsforening

afh. **offentl. Foredrag** af Hr. Adjunk Stelkunoff, Rønne, **Tirsdag den 3. Dec. Kl. 8** paa Rø Afholdshotel. — **Fælles Kaffebord.** Entre: Medl. 35. Ikke-Medl. 50 Ø.

Olsker Husflidsskole

Undervisningen begynder **Tirsdag den 3. December Kl. 7.**

Bestyrelsen.

Last- og Kreaturkørsel

samt **Svin til Slagteriet** hver Tirsdag Fm. Bestillinger modt.

Telefon Allinge 80.

Ai Last- og Kreaturkørsel

samt **Svinekørsel** hver TorsdagFm.

A. Engel. **Tlf. Rø 46 v.**

Bogsamling

til Salg, samlet eller delt.

Laur. Møller, Sandvig.

Ny Skomager i Klemensker!

Tirsdag d. 3. Decbr. aabner jeg et

Reparationsværksted for Fodtøj

i Enkefru A. Petersens Ejendom i Klemens By. — Ved Brug af 1ste Kls Materialer og ved Udførsel af pænt Arbejde, haaber jeg at vinde det ærede Publikums Velvilje. —

Ærbødigst

J. B. Bach, Skomager.

NB. Nye Bunde sættes i gamle Træsko og Træskostøvler.

En Cykelygte

er Søndag Aften fundet paa Vejen ved Dalegaard. Kan afhentes hos Viggo Nielsen, Vævergaard mod Betaling af Annoncen.

Dags Dato aabner jeg en

Sadelmagerforretning

hos Snedker L. PIHL og anbefaler mig herved med alt til Faget henhørende. — — Reparationer udføres hurtigt og billigt.

Ærbødigst

K. Jensen, Klemens St.

Kvier og Kalve

(efter Foreningstyren) er til Salg.

Chr. Kjøller, Sandkaas.

Tlf. Allinge 91 x

Slagtning

udføres af **Alfred Pedersen** ved Bjørnegaard, Klemensker.

Flæsk og Pølse

modtages til Røgning

Dina Sørensen, Allinge.

Aarsudbytte.

5 pCt. udbetales gennem Bornholms Laane- og Diskontobank.

Akts. Dampskibss. „Østersøen".

Gylter nær Farring

af sund Besætning ønskes til Købs

Th. Westh, Klemens Kro.

Tlf. n. 107 y.

Sund Lødeko eller Kvie

ønskes til Købs.

Tlf. Klemens ndr. 29.

Allinge Teglværk

anbefales.

Mursten, Teglsten, Drænrør.

Tlf. 127.

Benmel.

Godt, tørt Benmel er til Salg.

10 Kr. pr. 100 kg. Tlf. 79.

Fodermelsfabriken, Nyker

Ærede Kunder!

Da jeg har flyttet mit Skomagerværksted ned til Cyklehandler Krog Hansens Ejendom, anbefaler jeg mig med **1. Kl.s Arbejde** til meget **nedsatte Priser.**

Ærbødigst **Sigfred Hansen, Klemensker.**

Skal De have ny Frakke,

Kjole, Jumpers ell. Nederdel

gaar De ikke forgæves, naar De henvender Dem i

Magasin du Nords Udsalg.

Vi har et meget stort Udvalg i alle Størrelser — ogsaa i extra store — og til rimelige Priser.

Stort Udvalg i glatte og mønstrede Fløjler. kulørte og sorte Kjoletøjer.

Leverandør til Vare- & Landbrugslotteriet.

Victor Planck, Allinge.

Har De - eller skal De have Elektricitet?

Da vil vi anbefale Dem at aflægge os et Besøg og se vort store Lager af **Lamper, Lysekroner, Strygejern. Nilfisk Støvsugere.** —

De vil forbavses over vore billige Priser!

Produkten.

Slagteriets Udsalg paa Lindeplads.

Tlf. 45.

Ferske Slagterivarer hver Onsdag og Fredag.

M"

lhavn svage som skan-

nu til hvor kan i m. ærme vand-

ler". I

„NORDBORNHOLM"

Man læser

altid en god Annonce og en god Plakat. Den gode Annonce giver de bedste Resultater i „Nordbornholm", og den gode Plakat faas bedst i Bladets Bogtrykkeri. — Vi besvarer gerne enhver Forespørgsel. — — —

„N

Der hvor

Amer menn kanta der d æbler Regn. funds — se til Va

NORDBORNHOLM læses i alle Hjem!

og egner sig derfor bedst for Avertering.

Grus til Salg.

Bornholms bedste Støbe- og Muregrus er billig til Salg. Leveres pr. Bil over hele Øen.

Bestillinger modtages.

Sonne, Hintzegaard.

Tlf. s. 55 y, Klemensker.

Anton Sonnes Byggeforretning

Tlf. Allinge 69

Nybygninger og Reparationer.

Egetræs- og Kork-Parketgulve, Finer- og Paplofter.

Flagstænger og Brandstiger samt Ligkistelager.

Chr. Sonne, Allinge.

Kofoed & Mortensen

Byggeforretning

Tlf. All. 77

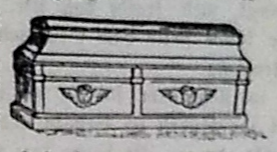

Tlf. All. 79

Ligkister og Ligtøj.

Et Tilbud,

der sikkert har Interesse for Dem.

For at skaffe Plads til Julevarerne udsælges i 14 Dage: **Damekonfektion, Kjoler, Hatte, Herre-Overfrakker, Habitter og Stortrøjer** med 10 pCt. Rabat pr. Kontant.

Gudhjem Manufakturhandel.

Georg Jørgensen.

A. Lyster, Hasle.

Hjemmelavet Sylte, Medister og **Lungepølse.**

Varm **Blodbudding** hver Fredag Middag.

Køreplan

Rønne-Allinge Jernbane.

SØGNEDAGE.

Rønne H.—Sandvig.

Rønne H.	8,00	12,30	18,30
Nyker	8,15	12,45	18,45
Klemens	8,25	12,55	18,55
Rø	8,39	13,09	19,09
Tein	8,51	13,21	19,21
Allinge	8,59	13,29	19,29
Sandvig	9,05	13,35	19,35

Sandvig—Rønne H.

Sandvig	9,40	14,00	20,00
Allinge	9,45	14,05	20,05
Tein	9,53	14,13	20,13
Rø	10,05	14,25	20,25
Klemens	10,19	14,39	20,39
Nyker	10,29	14,49	20,49
Rønne H.	10,45	15,05	21,05

SØN- OG HELLIGDAGE

Rønne H.—Sandvig.

Rønne H.	8,00	12,50	19,25	22,20
Nyker	8,14	13,04	19,39	22,33
Klemens	8,23	13,13	19,48	22,41
Rø	8,36	13,26	20,01	22,53
Tein	8,47	13,37	20,12	23,03
Allinge	8,55	13,45	20,20	23,10
Sandvig	9,00	13,50	20,25	23,15

Sandvig—Rønne H.

				*)
Sandvig	9,20	14,05	20,45	23,30
Allinge	9,25	14,10	20,50	23,35
Tein	9,33	14,18	20,58	23,42
Rø	9,44	14,29	21,10	23,52
Klemens	9,57	14,42	21,24	0,04
Nyker	10,06	14,51	21,34	0,12
Rønne H	10,20	15,05	21,50	0,25

*) Løber kun 1ste og 3die Søndag i hver Maaned.

Ligkister og Ligsenge

altid paa Lager i alle Størrelser, og forskellig Udstyrelser og Priser.

Anton Sonnes Byggeforretning

Telefon Allinge 69.

Indehaver Chr. Sonne.

Ønsker De?

Deres Fodtøj forsaalet hurtigt og godt og til smaa Priser. Henvend Dem da til H. Jespersen ved Ols Kirke.

Vi betaler

hver Uge over 100 Kr.

for Papir og Uddeling af „Nordbornholm" foruden Udgifter til Sætning og Trykning.

De averterende bedes derfor erindre, at Bladets væsentlige Indtægt er Annoncerne, hvorfor vi maa regne med kontant Betaling.

Ikke alle tænker over, at et mindre Beløb hos de enkelte kan blive en stor Sum for os, og vi har desværre adskillige Smaabeløb udestaaende fra de forløbne Kvartaler.

„Nordbornholm" er ikke noget Kapitalistblad, og har kun en beskeden Kapital at virke med; bindes denne, tvinges vi til at indskrænke Læsekredsen; men da dette næppe er i de averterendes Interesse, beder vi dem om ikke at vente altfor længe med at indfri vore Indbetalingskort.

Vor Postkonto er 14146.

Glem det ikke!

Petroleumsovne,

Gasovne, Gasapparater, Bageforme, Ovnforsatse Kaminspande, Kakkelovne og **Komfurer** i stort Udvalg anbefales.

P. C. Holm, Allinge.

Stue- & Vækkeure,

Lommeure, Herre- og Dame-Armbaandsure, Urkæder og Urarmbaand i stort Udvalg.

Conrad Hansen, Tlf. Allinge 140.

Varm Blodpølse

faas i Dag Fredag.

Victualieforretningen, Lindpl.

Forretningskonvolutter

sælges med Firma for kun 7 Kr. pr. Mille.

Allinge Bogtrykkeri.

Biografen.

Fredag og Søndag Kl. 8

Lille Lise, Let paa taa.

Lystspil i 6 Akter.

I Hovedrollerne Fyrtaarnet og Bivognen og fl. kendte Skuespill.

De to Søulke.

Farce i 2 Akter med Gøj og Gukke.

Intet Blad træffer Deres Kundekreds bedre end Nordbornholm!

Gør et Besøg

i Undertegnedes Sadelmagerforretning, hvor De vil finde alt i **Seletøj, Kit-Bag, Rygsække** og **Kurvemøbler.** Bilpolstring udføres.

H. P. KOFOED

Tlf. 18 **Hasle**

Da der var kommen fremmede i Karlekammersengen.

—:—

Denne lille Tildragelse, som jeg her vil fortælle, hændte mig for et halvt Hundrede Aar siden; men sand er den nu alligevel.

Jeg tjente paa en Gaard i Vesteregnen, og havde mit Herberge ude i Stalden i et lille Rum, som havde Navnet „Karlekammeret". — Sengen, hvori jeg skulde hvile mine trætte Lemmer, var en Kasse, sammentømret af uhøvleoe Brædder, paa ca. halvanden Alens Højde. Den var fyldt med Halm lige fra Gulvet, der bestod af stampet Ler — og op til den øverste Kant, „Sengestokken". Ovenpaa Halmen var saa Dynerne anbragt, dem var der ingen Mangel paa — 2 Underdyner af Bolster og en mægtig stor Overdyne af Olmerdug. Hovedpuder var der ogsaa i Flertal, jeg tror, der var fire, saa jeg nærmest sad i Sengen istedet for at ligge. Lagnerne var just ikke af Dowlas, men af Skageblaarslærred, som, saa længe de var nye, var noget pigget af Skjæverne, men det fortog sig efterhaanden, naar de havde været under Manglefjælen et tilstrækkeligt Antal Gange.

En Aften, da jeg havde puttet mig i Fjerene, hørte jeg en mistænkelig Kravlen og Piben nede i nederste Etage. Jeg slog mig til Ro med, at det var et Musepar, som havde Rede i Sengehalmen. Det var jo ret almindeligt den Gang.

En skønne Dag kom der en omrejsende Tricotagehandler „Bindkræmmer" til Gaarden og bad om at overnatte der. Det fik han Tilladelse til, paa den Betingelse, at han skulde dele Seng med mig derude i Karlekammeret.

Dette Tilbud gik han jo gerne ind paa. Jeg derimod var nu ikke saa begeistret for at skulle ligge sammen med saadan en „Omstrejfer". Paa den anden Side var jeg ogsaa ked af at gøre Indsigelser derimod, da jeg mente, at Husbond og Madmor maaske kunde blive vrede paa mig derfor. — Madmor havde nemlig nogle Dage i Forvejen talt om, at hun trængte saadan til en ulden „Klaak". Og naar nu „Bindkræmmeren" fik gratis Ophold, kunde den maaske købes for næsten ingen Penge.

— Naa, da det nu blev Sengetid, skulde Bindkræmmeren og jeg ud i „Kasmeraaken". Jeg anviste saa min nye Sloff „Hvilestedet" og anmodede ham om at lægge sig tæt ind mod Væggen. Jeg havde jo paa en Maade Ejendomsretten over Sengen og mente derfor ogsaa at være berettiget til at vælge den bedste Plads — Bindkræmmeren gik først i Seng, jeg skulde have Hestene fodret og givet Strøelse til Natten.

Mens jeg nu gik og ordnede disse Ting, kommer Bindkræmmeren farende ud i Stalden til mig — i denn jenne Skjoet — og begyndte at stælde mig Huden fuld. Han vilde have sig frabedt den Slags Kunster, hvis jeg mente, jeg kunde bruge ham til Trekant, tog jeg meget fejl, han havde heldigvis været ude blandt Folk før i Dag.

Jeg havde jo nok set, at han og Husbond havde faaet en lille Thevandsknægt, men troede dog ikke, at den ene kunde sætte ham i en saadan Sindsstemning.

Jeg foreslog ham saa, at det var bedst at faa Sagen og Sengen undersøgt straks, da jeg ikke havde lagt noget deri, og vilde heller ikke have Skylden derfor.

Dette gik han tænderklaprende ind paa.

Vi fik saa Sengeklæderne lagt hen paa Klædekisten og Halmen ryddet ud paa Gulvet. Da vi omtrent kom til Bunds i Kassen, finder vi Fredsforstyrrerne: fire, pæne, velskabte Ildermunger. — Men som det bitte Kravl kunde skabe sig, de hvæsede og sprutte og spyttede værre end en gal Hankat. At dræbe dem nænnede vi ikke, men satte dem op i Laden. Men for at komme til Bunds i Sengen og Sagen, ryddede vi den sidste Rest af Halmen ud paa Gulvet og fandt nede i det ene Hjørne et stort Hul, som de gamle Ildere havde lavet, og hvorigennem de havde haft deres Opgang i Sengehalmen. Ungerne var altsaa født i Sengen, min Seng, Karlekammersengen. —

Ilderne faa jeg ikke mere, de forlod Gaarden.

Det gjorde Bisjekræmmeren ogsaa.

Ønsker De at udvide Deres Kundekreds, bør De avertere i „Nordbornholm".

„Nordbornholm" læses i over 3500 Hjem-Alene af Kolonialvarer og Manufaktur forbruger hvert Hjem aarlig for cirka 2000 Kroner. „Nordbornholms" Læsere køber altsaa hvert Aar for over 6 Millioner Kroner Varer. Den Forretningsmand, der klager over de daarlige Tider, den ringe Købeevne og de begrænsede Afsætningsmuligheder, har ved at overtere i vort Blad Lejlighed til at udvide sin Forretning, naar han fører gode Varer og iøvrigt er konkurrencedygtig.

SKANDINAVIEN AMERIKA LINIE

Eneste direkte Ruter fra København til New York og Canada med regelmæssig Afgang flere Gange hver Md. — Familier med tilstrækkelig Kapital samt unge Piger til Husarbejde kan sikres Arbejde i Canada umiddelbart efter Ankomsten. Alle Oplysninger fra Passager-Afdelingen, KONGENS NYTORV 8, København K., eller hos: Bogtr. Kieffer, Rønne, Bogtr. Gornitzka, Nexø, Edv. Petersen, Svaneke, Bogtr. O. Gornitzka, Allinge, Fotograf P. Anker Poulsen, Hasle.

Alle Tryksager

saasom

Regninger, Meddelelser, Konvolutter, Dags-Dato, Vekselblanketter, Visitkort og Takkekort, Love og Regnskaber, Sange og Salmer, Medlemskort

leveres bedst og billigst fra

Allinge Bogtrykkeri.

Nedenstaaende Opgave løses, idet man i de tomme Rubriker over Tallene skriver et Bogstav, saaledes at disse etterhaanden danner de Ord, der stilles i Opgaven. Tilsammen skal disse Ord ikke danne nogen Mening, men derimod griber de enkelte Opgaver ind i hinanden, saaledes at Slutningen paa hvert Ord danner Begyndelsen paa det næste.

Opgave Nr. 36.

1—5 Musikinstrument.
3—11 Berømt Malmbjerg i Nordsverrig.
9—15 By i Norge.
13—18 Et Navn, der er knyttet til Hedens Opdyrkning.
17—20 Gamle nordiske Guder.
18—23 Tyrkisk Ord, der egentlig betyder Palads eller Hof, men ogsaa bruges om Sultanens Harem.
21—24 Findes baade i Hestestald og i Kostald.
23—27 Penge, der uddeles efter en Afdød.
26—31 Hunnernes Konge.
30—2 Stor Halvø paa Østkysten af Nord Amerika.

Et godt Portræt til Jul!

Hasle fotografiske Atelier

— BERGHAGEN —

Optagelse paa Atelieret indtil Kl. 9 Aften — ogsaa Søndag!

Hurtig Ekspedition. Billige Priser.

(Forudbestil Tid — Tlf. Hasle 66).

Elegante Visitkort

50 Stk. med Navn 2 Kr.

Allinge Bogtrykkeri

Bornholms Spare- og Laanekasses

Afdeling i Allinge.

Kontortid 9—12 og 2—4.

Renten af Indskud er paa

3 Mdrs. Opsigelse	4,5 pCt. p. a.
Alm. Sparekassevilkaar	4 -
Folio	2 -
i Forsørgelsesafdelingen	3,6 -
hvortil Præmie, hidtil	2,4 -

Mit Kontor er flyttet

til Allinge (Bogtr. Gornitzkas Ejendom). Træffes personlig hver Fredag Formiddag.

Overretssagfører Jac. Jensen.

Vi sender Dem Nordbornholm hver Uge!

Husk derfor paa os, naar De har et eller andet at avertere.

„Nordbornholm" læses i over tre Tusinde Hjem og kommer til alle her paa Egnen. Egner sig derfor bedst for Avertering.

Smaa Annoncer bedes saavidt muligt **betalt ved Indleveringen.**

De Averterende

anmodes hefligst om at indsende vort Tilgodehavende for Annoncer paa tilsendte Indbetalingskort, Postkonto Nr. 14146, hvilket er den billigste og bekvemmeste Maade. Alle Indbetalingskortets 3 Dele maa være udfyldte ved Indbetalingen, men Deres Postbud vil være Dem behjælpelig hermed og modtage Beløbet + 5 Øre i Porto mod Kvittering paa Postbeviset.

Elfenbenslakeret Soveværelse

med 3-fløjet Spejl, compl. fra **450 Kr. Egetræs engelsk Spisestue,** compl. fra **550 Kr. Chesterfields Dagligstue,** 1 Sofa 3 Lænestole med Velour, fra **450 Kr.**

Ratebetaling kan indrømmes. Solide Købere fra 20 Kr. mdl.

Allinge ny Møbelmagasin,

Havnegade 53. Allinge.

Bornholms Dampvaskeri

anbefaler sig som Øens meste store, moderne indrettede Vaskerivirksomhed. **Al Slags Tøj** modtages og leveres **hurtigt, probert** og **billigst** muligt. **Manchetskjorter** og **Flipper** kan **kun vi** levere i den smukke Facon og Udseende som nye, idet vi ved Indlæg af Skjorte og Flippressen, der — foruden at skaane — leverer Deres Manchetlinned saaledes, som det **skal og bør se ud.**

I egen Interesse gør et Forsøg, og De vil blive tilfreds.

Ind- og Udleveringssteder (til Vaskeriets Priser):

Fragtmand Truelsen, Allinge. Olsker Brugsforening. Kbm. Mogensen, Tein. Ro Afholdshotel. Kbm. Lund, Nybro. Fodtøjshdl. Rønne-Jensen, Gulhjem. Urmager Nielsen, Klemensker Barber Kjær, Hasle.

Hovedindleveringssted: Teaterstræde, Rønne, Tlf. 9.

Møllers Bogbinderi

Tlf. 466. **Chr. Dideriksen, Rønne.** Tlf. 466.

Indbinding af Bøger. — Protokolfabrik. — Papirvarer. I. Kl. Arbejde. — Rimelige Priser. — Hurtig Levering.

Leverandør til Biblioteker, Foreninger og Øens største Forbrugere.

Jens Hansen i Allinge

har det største Lager og Udvalg i **Drenge-** og **Herre-Klædninger, Stortrøjer, Ulsters, Overfrakker, Regnfrakker, Motorjakker, Arbejdsjakker, Veste** og **Benklæder** samt **Fiskerbenklæder** og **Olietøj.** — — Stort Udvalg i **Klæde, Kjoletøj, Bomuldstøj, Lærreder, Dynetøj, Fjer, Tæpper. Hatte, Huer** og **Seler** samt alt til **Herrelingeri.**

Altid størsfe Lager af prima **Trikotage** og **Garn.**

Alt i gode Kvaliteter til den allerbilligste Pris.

Vil De have Fart i Omsætningen?

Hvad hjælper det at Lageret er fuld af Varer, naar Butikken mangler Kunder.

Den store Omsætning til en lille Avance giver den store Kundekreds, naar der averteres i

„NORDBORNHOLM".

BRØDRENE ANKER, HASLE.

JERNSTØBERI & MASKINFABRIK.

Alt til Faget henhørende anbefales.

Mejeriet „HUMLEDAL"

Ordinær Generalforsamling afholdes Torsdag den 5. Decbr. Kl. 2 Eftm. paa Rø Brugsforenings Sal.

Dagsorden:

1. Forslag fra Bestyrelsen.
2. Beretning.
3. Regnskab.
4. Valg.
5. Forslag fra en Interessent om Forandring af Afregningen fra Fedt- til Flødeprocent.
6. Tuberkulosesagen.
7. Eventuelt.

Derefter Licitation over Kalkning af Mejeriets Bygninger.

Regnskab og Kondition ligger til Eftersyn fra den 2 Decbr. paa Mejeriet.

Bestyrelsen.

Allinge Skæreri

Optændningsbrænde altid paa Lager, billige Priser.

Tlf. 29. **Geert Hansen.**

Fotografier til Julen.

Gør Deres Bestilling i god Tid og glem ikke, at et Billede af Dem selv eller Børnene vil være en god Julegave.

Optagelser foretages bedst midt paa Dagen. (Kl. 11-14)

Atelieret aabent ogsaa Søndage.

Fotograf Alfr. Kjøller

Tlf. 4. Allinge. Tlf. 4.

Aktieselskabet

Hasle Bank

modtager Indskud paa Indlaansbog og Folio, Terminsydelser til Kreditforeninger, ordner Kreditlaan m. m.

Nic. Koefoed,

Skrædder- og Herreekviperingsforretning leverer gode Varer til billige Priser. Tlf. Klemens n. 44 x.